

EDITAL DE PREGÃO ELETRÔNICO Nº 90017/2026
SERVIÇO COMUM DE ENGENHARIA

MODALIDADE: PREGÃO ELETRÔNICO

CRITÉRIO DE JULGAMENTO: MENOR PREÇO GLOBAL

DATA DA REALIZAÇÃO: 22/06/2026

HORÁRIO: 11:00 h

ENDEREÇOS ELETRÔNICOS: www.ion.niteroi.rj.gov.br e www.comprasnet.gov.br

1 - PREÂMBULO

A EMPRESA DE INFRAESTRUTURA E OBRAS DE NITERÓI - ION, inscrita no CNPJ nº 32.104.465/0001-89, situada na Rua Visconde de Sepetiba nº 987, 11º andar, Centro, Niterói/RJ, torna público que, devidamente autorizada pelo **Diretor Presidente: ANTONIO CARLOS LOUROSA DE SOUZA JUNIOR**, ora denominado AUTORIDADE COMPETENTE, na forma do disposto no **processo administrativo nº 9900004157/2024**, que no dia, hora e local indicados no item 3 deste edital, será realizada licitação na modalidade **PREGÃO ELETRÔNICO**, que adotará o **regime de contratação EMPREITADA POR PREÇO UNITÁRIO**, **critério de julgamento de MENOR PREÇO GLOBAL**, **modo de disputa ABERTO** nos termos da Lei Federal nº 13.303, de 30/06/2016, pelo Regulamento de Licitações e Contratos da ION, pela Lei Complementar nº 123, de 14/12/2006, além das demais disposições legais aplicáveis e do disposto no presente Edital, normas estas que os Licitantes e interessados declaram conhecer.

1.1 - As retificações deste Edital, por iniciativa oficial ou provocadas por eventuais impugnações, obrigarão a todos os licitantes, sendo publicadas no Diário Oficial do Município, site da ION www.ion.niteroi.rj.gov.br e www.comprasnet.gov.br, reabrindo-se o prazo inicialmente estabelecido, exceto quando, inquestionavelmente, a modificação não alterar a formulação das propostas.

1.2 O Edital se encontra disponível no endereço eletrônico: www.ion.niteroi.rj.gov.br e www.comprasnet.gov.br.

1.3 - Os interessados poderão solicitar esclarecimentos acerca do objeto deste edital ou interpretação de qualquer de seus dispositivos, e formular impugnações ao edital em até 05(cinco) dias úteis anteriores à abertura da sessão, conforme artigo 87 § 1º da Lei 13.303/16 através do e-mail: pregao@ion.niteroi.rj.gov.br ou no seguinte endereço: na Rua Visconde de Sepetiba nº 987, 11º andar, Centro, Niterói/RJ.

1.4 - Caberá ao pregoeiro, auxiliado pelo setor responsável pela elaboração do Edital, responder ao pedido de esclarecimento sendo divulgado em sítio eletrônico oficial no prazo de até 3 (três) dias

úteis, limitado ao último dia útil anterior à data da abertura do certame.

1.5 - Caberá ao Pregoeiro responder à impugnação sendo divulgada em sítio eletrônico oficial no prazo de até 3 (três) dias úteis, limitado ao último dia útil anterior à data da abertura do certame.

1.6 - O Pregoeiro poderá ser assessorado pela Área Técnica Demandante no que se referir às questões de ordem técnica.

2 – DO OBJETO DO PRAZO DE EXECUÇÃO E DO VALOR ESTIMADO

2.1 - A presente licitação adotará o critério de julgamento de **MENOR PREÇO GLOBAL**, modo de disputa **ABERTO** e regime de contratação de **EMPREITADA POR PREÇO UNITÁRIO**, cujo objeto é a contratação de empresa para **construção de acesso na Teixeira de Freitas e reforma na escadaria da Travessa Santa Cristina, localizada no bairro do Fonseca, na cidade de Niterói/RJ**, conforme o que consta no Processo Administrativo nº. 9900004157/2024 e de acordo com as especificações constantes no Projeto Básico.

2.2 – Para os fins do inciso II, do Art. 58, da Lei Federal nº 13.303/2016, são consideradas parcelas de maior relevância técnica:

ITEM	CÓDIGO	DESCRIÇÃO	UNIDADE	QUANTIDADE	QUANT. 50%
6.3	05.001.0185-A	TRANSPORTE DE MATERIAIS ENCOSTA ACIMA, SERVICIO INTEIRAMENTE MANUAL, INCLUSIVE CARGA E DESCARGA GOS SOCIAIS DESONERADOS	TXM	27.164,80	13.582,40
7.4	11.013.0070-B	CONCRETO ARMADO, FCK=20MPA, INCLUINDO MATERIAIS PARA 1,00M3 DE CONCRETO (IMPORTADO DE USINA) ADENSADO E COLOCADO, 14,00M2 DE AREA MOLDADA, FORMAS E ESCORAMENTO CONFORME ITENS 11.004.0022 E 11.004.0035, 60KG DE ACO CA-50, INCLUSIVE MAO-DE-OBRA PARA CORTE, DOBRAGEM, MONTAGEM E COLOCACAO NAS FORMAS 0MM 5MM 0MM, 0MM 3MM 0MM S SOCIAIS DESONERADOS NCARGOS SOCIAIS DESONERADOS DOS GOS SOCIAIS DESONERADOS	M3	47,89	23,95
9.1	14.002.0208-A	GUARDA-CORPO DE FERRO GALVANIZADO, COM MODULO DE 2,20M DE COMPRIMENTO, COM DOIS TUBOS DE 2" NA HORIZONTAL, PILARETES DE CONCRETO COM SECAO 20X20CM E 1,00M DE ALTURA, INCLUSIVE TODOS OS MATERIAIS E PINTURA. FORNECIMENTO E COLOCACAO 2MM 0MM O OU FOSCO " RES 3MM S SOCIAIS DESONERADOS DOS S CARGOS SOCIAIS DESONERADOS GOS SOCIAIS DESONERADOS	M	240,00	120,00
12.2	21.003.0055-A	POSTE DE ACO, RETO, CONICO CONTINUO, ALTURA DE 4,50M, COM SAPATA ESPECIFICACAO EM-CME-04 DA RIOLUZ. FORNECIMENTO SAPATA	UN	25,00	12,50

2.3 - O prazo de vigência do contrato é de **11 (ONZE) MESES** contado(s) da celebração do instrumento, conforme artigo 71 da Lei 13303/16 e 184 do Regulamento de Licitações e Contratos da ION.

2.4 - O prazo de execução do serviço será de **05 (CINCO) MESES** contado(s) da data de publicação da ordem de início, que será expedida em até 60 (dias) a contar da assinatura do contrato, devendo este integrar o prazo de vigência do contrato.

2.4.1 – Nos contratos por escopo, a vigência será estabelecida conforme a conclusão do respectivo objeto, ajustando-se ao prazo necessário para sua finalização. Caso a execução não seja concluída dentro do prazo originalmente previsto, o contrato será automaticamente prorrogado, exceto se a não conclusão decorrer de culpa do contratado.

2.4.2 - Na hipótese de a não conclusão do objeto ser atribuída à culpa do contratado, este será constituído em mora e estará sujeito às sanções administrativas aplicáveis. Alternativamente, a Administração poderá optar pela extinção do contrato, adotando as medidas legais necessárias para assegurar a continuidade da execução contratual, conforme previsto no Artigo 185, parágrafo único, do Regulamento de Licitações e Contratos da ION.

2.5 – O prazo de duração do contrato poderá ser prorrogado nas hipóteses e na forma do art. 186, do Regulamento de Licitações e Contratos da ION.

2.6 – Os Licitantes ficam obrigados a manter a validade da proposta por 60 (sessenta) dias, contados da data da sua entrega, conforme Art. 39, XII do Regulamento de Licitações e Contratos da ION.

2.6.1 – Se por motivo de força maior, a adjudicação não puder ocorrer dentro do período de validade da proposta, ou seja, 60 (sessenta) dias, e persistindo o interesse da ION, esta poderá solicitar a prorrogação da validade da proposta por igual prazo.

2.7 – Na hipótese de a ION não assinar o Contrato com a empresa vencedora ou com outra, na ordem de classificação, no prazo de 60 (sessenta) dias, da data da entrega das propostas, os Licitantes ficarão liberados de quaisquer compromissos assumidos.

2.8 – O licitante vencedor será convocado para assinar o termo de contrato. Passados 10 (dez) dias da convocação e não comparecendo decairá o direito à contratação.

2.8.1 – O prazo de convocação poderá ser prorrogado 1 (uma) vez, por igual período.

2.8.2 - É facultado à empresa pública, quando o convocado não assinar o termo de contrato no prazo e nas condições estabelecidos:

a) Convocar os licitantes remanescentes, na ordem de classificação, para fazê-lo em igual prazo e nas mesmas condições propostas pelo primeiro classificado, inclusive quanto aos preços atualizados em conformidade com o instrumento convocatório;

b) Revogar a licitação.

2.9 – O valor estimado para a contratação é SIGILOSO, conforme prescrito no artigo 34 da Lei Federal nº 13.303/2016.

3 - DA ABERTURA DA SESSÃO PÚBLICA

3.1 - A abertura da presente licitação dar-se-á em sessão pública, dirigida pelo pregoeiro designado, a ser realizada de acordo com a legislação mencionada no preâmbulo deste Edital e com prazo mínimo para apresentação de proposta conforme indicado abaixo:

DATA DA ABERTURA: 22/06/2026

HORÁRIO: 11h00min

LOCAL: www.comprasnet.gov.br

4 - DOS RECURSOS ORÇAMENTÁRIOS

4.1 - Os recursos necessários à realização do serviço ora licitado correrão à conta da seguinte dotação orçamentária:

Programa de Trabalho	Natureza de Despesa	Fonte
5351.15.451.0010.5237	4.4.90.51.00	1.704.02

5 - CRITÉRIO DE JULGAMENTO

5.1 - O presente pregão eletrônico reger-se-á pelo critério de julgamento MENOR PREÇO GLOBAL previsto no art. 54 da Lei 13.303/2016 e no art. 68, do Regulamento de Licitações e Contratos da ION.

5.2 - O orçamento de referência do custo global de obras e serviços de engenharia deverá ser obtido com base nos custos unitários de insumos ou serviços utilizando-se os preços contidos no Catálogo de Referência do Sistema EMOP de Custos Unitários para obras e serviços de engenharia ou sistema

equivalente com recursos do Governo do Estado e do Sistema Nacional de Pesquisa de Custos e Índices da Construção Civil (SINAPI) para obras e serviços de engenharia ou sistema equivalente com recursos oriundos do Governo Federal.

5.3 - No caso de inviabilidade da definição dos custos, a estimativa de custo global poderá ser apurada por meio da utilização de dados contidos em tabela de referência formalmente aprovada por órgãos ou entidades da administração pública federal, em publicações técnicas especializadas, em banco de dados e sistema específico instituído para o setor ou em pesquisa de mercado.

5.4 - Serão desclassificados(as):

- I - As propostas com preços acima do valor estimado pela **ION**, vedada a desclassificação sumária sem oportunizar a negociação da proposta aos termos do edital;
- II - manifestamente inexequíveis, vedada a desclassificação sumária sem oportunizar ao licitante a demonstração da exequibilidade da proposta no caso concreto;
- III - As propostas que contenham vício insanável ou ilegalidade
- IV - As propostas de preços que não apresentem as especificações técnicas exigidas pelo Projeto Básico.

5.5 - Nas licitações de obras e serviços de engenharia, consideram-se inexequíveis as propostas com valores globais inferiores a 70% (setenta por cento) do menor dos seguintes valores:

- I – média aritmética dos valores das propostas superiores a 50% (cinquenta por cento) do valor do orçamento estimado pela ION, ou
- II – valor do orçamento estimado pela ION.

5.5.1 – Consideram-se manifestamente inexequíveis as propostas que:

- I - Comprovadamente for insuficiente para a cobertura dos custos da contratação, apresente preços global ou unitários simbólicos, irrisórios ou de valor zero, incompatíveis com os preços dos insumos e salários do mercado, acrescidos dos respectivos encargos, ainda que o instrumento convocatório não tenha estabelecido limites mínimos, exceto quando se referirem a materiais e instalações de propriedade do próprio licitante, para os quais ele renuncie a parcela ou à totalidade da remuneração
- II - Apresente um ou mais valores da planilha de custo que sejam inferiores àqueles fixados em

instrumentos de caráter normativo obrigatório, tais como leis, medidas provisórias e convenções coletivas de trabalho vigentes.

5.6 - Se houver indícios de inexequibilidade da proposta de preço, ou em caso da necessidade de esclarecimentos complementares, poderão ser efetuadas diligências, conforme disposto no § 2º do art. 56 da Lei nº 13.303/2016, para que o licitante possa comprovar a exequibilidade de sua proposta.

6 - CONDIÇÕES DE PARTICIPAÇÃO

6.1 - Poderão participar desta licitação empresas que atendam à necessária qualificação requerida para a execução do objeto do presente Edital, registradas ou não no Cadastro Geral de Fornecedores e Prestadores de Serviços da ION.

6.2. - Estarão impedidos de participar, de qualquer fase do processo, interessados que se enquadrem em uma ou mais das situações a seguir:

- I - Que se enquadrem em um ou mais dispositivos dos art. 38 e 44 (o 44 é só para obras e serviços de engenharia) da Lei nº 13.303/2016;
- II - Em processo de falência, sob concurso de credores, em dissolução ou liquidação;
- III - Suspensas pela **ION** na forma do art. 83, inciso III, da Lei nº 13.303/2016
- IV - Reunidas em consórcio (caso vedada participação), qualquer que seja sua forma de constituição;

6.3 - Aplica-se, também, a vedação prevista no item anterior:

I - À contratação do próprio empregado ou dirigente da ION, como pessoa física, bem como à participação dele em processos licitatórios, na condição de licitante;

II - A quem tenha relação de parentesco, até o terceiro grau civil, com:

- a) dirigente da ION;
- b) empregado da ION cujas atribuições envolvam a atuação na área responsável pela licitação ou contratação;
- c) autoridade do Município de Niterói, assim entendido aqueles que exercem o cargo de Secretários Municipais, Diretores Gerais, Presidentes de Estatais e de Órgãos da Administração Direta, indireta, autárquica, fundacional, bem como dos Serviços Sociais Autônomos e seus

equivalentes.

III - cujo proprietário, mesmo na condição de sócio, tenha terminado seu prazo de gestão ou rompido seu vínculo com a ION há menos de 6 (seis) meses;

IV - Às demais pessoas que tenham sido alcançadas pelas vedações fixadas pelo Decreto Municipal nº 10.414, de 17/11/2008, que veda o nepotismo no âmbito dos órgãos e entidades da administração pública Municipal direta e indireta, ou outra norma que venha a ser editada em substituição ou complementação à mesma.

6.4 - É vedada também a participação direta ou indireta nas licitações promovidas pela ION:

I - De pessoa física ou jurídica que tenha elaborado o anteprojeto ou o projeto básico da licitação;

II - De pessoa jurídica que participar de consórcio responsável pela elaboração do anteprojeto ou projeto básico da licitação;

III - de pessoa jurídica da qual o autor do anteprojeto ou projeto básico da licitação seja administrador, controlador, gerente, responsável técnico, subcontratado ou sócio, neste último caso quando a participação superar 5% (cinco por cento) do capital votante.

6.4.1 - É permitida a participação das pessoas jurídicas e da pessoa física de que tratam os incisos II e III do subitem 6.4 em licitação ou em execução de contrato, como consultor ou técnico, nas funções de fiscalização, supervisão ou gerenciamento, exclusivamente a serviço da ION.

6.4.2 - Para fins do disposto no subitem 6.4, considera-se participação indireta a existência de vínculos de natureza técnica, comercial, econômica, financeira ou trabalhista entre o autor do anteprojeto ou projeto básico, pessoa física ou jurídica, e o licitante ou responsável pelos serviços, fornecimentos e obras, incluindo-se os fornecimentos de bens e serviços a estes necessários. Essa regra aplica-se, também, a empregados incumbidos de levar a efeito atos e procedimentos realizados pela ION no curso da licitação.

6.5 - Um licitante, ou grupo, suas filiais ou empresas que fazem parte de um grupo econômico ou financeiro, somente poderá apresentar uma única proposta de preços. Caso um licitante participe em mais de uma proposta de preços, estas propostas não serão levadas em consideração e serão rejeitadas.

6.5.1 - Para efeitos do subitem 6.5 entende-se que fazem parte de um mesmo grupo econômico ou financeiro, as empresas que tenham diretores, acionistas (com participação em mais de 5%), ou representantes legais comuns, e aqueles que dependam ou subsidiem econômica ou financeiramente

a outra empresa.

6.6 - O licitante que se enquadrar como Microempresa ou Empresa de Pequeno Porte deverá declarar, no momento de sua proposta, que cumpre os requisitos previstos na Lei Complementar nº 123, de 14.12.2006, em especial quanto ao seu art.3º.

6.6.1 – Se aplicam as Microempresas e Empresas de Pequeno Porte as disposições constantes dos artigos 42 a 49 da Lei Complementar nº 123/2006 e suas alterações posteriores.

6.6.2 - Em caso de não atendimento do contido no subitem 6.6, deixará de ser concedido ao licitante o tratamento favorecido, diferenciado e simplificado regulamentado por meio do Lei Ordinária Municipal n.º 2.849/2011.

6.7 – Será admitida a participação de empresas em regime de consórcio, obedecidas as seguintes regras:

6.7.1 - As empresas consorciadas apresentarão compromisso público ou particular de constituição do consórcio, subscrito por todas, no qual deverá estar indicada a empresa líder, como responsável principal perante o Município (empresa, ou órgão idealizador da licitação), pelos atos praticados pelo consórcio, devendo constar expressamente do instrumento os poderes específicos para requerer, assumir compromissos, transigir, discordar, desistir, renunciar, receber e dar quitação, como também receber citação de Juízo.

6.7.2 - Cada um dos membros do consórcio deverá comprovar, individualmente, mediante a apresentação da documentação comprobatória, a sua Habilitação Jurídica, a sua Qualificação Técnica, a sua Qualificação Econômico-Financeira e a sua Regularidade Fiscal e Trabalhista, observado o disposto no subitem 6.7.2.1.

6.7.2.1 - As empresas consorciadas poderão somar os seus quantitativos técnicos e econômico-financeiros, estes últimos na proporção da respectiva participação no consórcio, para a finalidade de atingir os limites fixados para tal objetivo neste edital.

6.7.3 - As empresas consorciadas não poderão participar isoladamente da licitação, nem mediante a participação em qualquer outro consórcio.

6.7.4 - A instituição, empresa ou consórcio deverá assumir inteira responsabilidade pela inexistência de fatos que possam impedir a sua habilitação na presente licitação e, ainda, pela autenticidade de todos os documentos que forem apresentados.

6.7.5 - O prazo de duração do consórcio deve, no mínimo, coincidir com o prazo de conclusão do objeto licitatório, até sua aceitação definitiva.

6.7.6 Os consorciados deverão comprometer-se a apresentar, antes da assinatura do instrumento

contratual decorrente desta licitação, o “Instrumento de Constituição do Consórcio”, aprovado por quem tenha competência em cada uma das instituições ou empresas para autorizar a alienação de bens do ativo fixo, e registrado no órgão competente

6.8 – Não será permitida a participação de Cooperativa de Trabalho para assegurar a responsabilidade contratual e o princípio da padronização.

7- CADASTRAMENTO E CERTIFICAÇÃO

7.1 - Somente poderão participar deste pregão eletrônico os licitantes devidamente cadastrados e certificados no www.comprasnet.gov.br, no prazo de até 03 (três) dias úteis antes da data prevista no subitem 3.1.

7.2 - Compete ao licitante providenciar previamente seu cadastro e credenciamento no Portal de Compras, bem como o envio de suas propostas iniciais, condições necessárias à sua participação no certame, não cabendo à ION solucionar eventuais problemas relacionados ao cadastramento.

7.3 - O credenciamento dar-se-á pela atribuição de chave de identificação e de senha pessoal e intransferível.

7.3.1 - A chave de identificação e senha poderão ser utilizadas em qualquer pregão eletrônico, salvo quando canceladas por solicitação do credenciado, ou em virtude de sua inabilitação perante outro responsável pela licitação.

7.3.2 - O uso da senha de acesso pelo licitante é de sua responsabilidade exclusiva, incluindo qualquer transação efetuada diariamente ou por seu representante, não cabendo ao provedor do sistema ou ao órgão promotor da licitação responsabilidade por eventuais danos decorrentes de uso indevido da senha, ainda que por terceiro.

7.3.2.1 - A perda da senha ou a quebra do sigilo deverão se comunicadas imediatamente ao provedor do sistema, para imediato bloqueio de acesso.

7.3.3 - O credenciamento junto ao provedor do sistema implica na responsabilidade legal do licitante ou seu representante legal e presunção de sua capacidade técnica para realização das transações inerentes ao pregão.

7.3.4 - A participação dar-se-á por meio da digitação da respectiva senha privativa e subsequente encaminhamento e proposta de preço, exclusivamente por meio de sistema eletrônico, no horário de Brasília.

7.3.4.1 - Os licitantes devem declarar, em campo próprio do sistema eletrônico, que possuem os documentos necessários de habilitação para participar deste certame, salientando que a apresentação de declaração falsa sujeitará a licitação às sanções administrativas previstas neste Edital.

8 - DO CREDENCIAMENTO

8.1 - Após as etapas descritas no item 7, a interessada deverá providenciar o credenciamento específico para este pregão até as 11h00 horas do dia 22/06/2026, no horário de Brasília, exclusivamente no site www.comprasnet.gov.br.

8.1.1 - Decorrido esse prazo não mais será admitido o credenciamento para a participação neste Pregão Eletrônico.

8.1.2 - Para todos os efeitos legais, caso esteja enquadrada nas definições de MPE, nos termos do art. 3º da LC 123/2006, e desde que não esteja inserida nas hipóteses do § 4º do mesmo artigo, a licitante deve mencionar o enquadramento, para usufruir dos benefícios previstos na referida LC.

8.1.3 - Este é o momento em que a ION oportuniza à licitante declarar sua condição de preferência, requisito indispensável para que possa exercer os benefícios estabelecidos na LC 123/2006, conforme previsto neste Edital.

8.1.4 - Até o início da fase de lances, a licitante poderá alterar o seu credenciamento, as opções de preferência e até mesmo se descredenciar.

8.1.5 - O link “**Edital**” permite a leitura do Edital, impressão e/ou baixa do arquivo no site www.ion.niteroi.rj.gov.br.

8.2 - O licitante será responsável por todas as transações que forem efetuadas em seu nome no pregão, assumindo como firmes e verdadeiras suas propostas e lances.

9 - DO EXERCÍCIO DO DIREITO DE PREFERÊNCIA

9.1 - Ocorrendo a situação de empate, na forma prevista no **subitem** 11.10 deste Edital, as empresas que declararam enquadrar-se no art. 3º da Lei Complementar nº 123/2006, obedecida a ordem de classificação, deverão aguardar o agendamento do direito de preferência pelo pregoeiro, ocasião em que receberão e-mail do sistema, informando data e hora para o exercício do direito.

9.2 - No horário marcado pelo pregoeiro, o fornecedor irá exercer o direito de preferência.

9.3 - Após o exercício de preferência, o licitante deverá começar a negociação do pregão.

10 - DA ELABORAÇÃO E DO ENVIO DAS PROPOSTAS DE PREÇOS

10.1 - A Proposta de Preço deverá ser enviada como anexo no momento do registro dos valores exclusivamente por meio do sistema eletrônico, na qual a licitante deverá consignar de forma expressa:

10.1.1 - Que compreende a descrição dos itens ofertados, inclusive com a indicação da marca, o preço unitário e total dos produtos, de acordo com o PROJETO BÁSICO – Anexo I deste Edital.

10.1.2 - O oferecimento pelo licitante do item ofertado implica em aceitação e entrega de todos os itens, conforme PROJETO BÁSICO DO OBJETO, com suas especificações e quantidades, sem qualquer restrição, sob pena de invalidação e não aceitação da proposta ofertada.

10.1.3 - Menção de ser optante ou não optante do SIMPLES NACIONAL.

10.1.4 - Declarar que os itens ofertados estão em conformidade com as especificações contidas no ANEXO I – Projeto Básico do Objeto, deste Edital.

10.1.5 - Declarar, ainda, que nos preços estão inclusos todos os custos diretos e indiretos indispensáveis à perfeita execução do objeto deste Edital, assim abrange todos os custos com materiais e serviços necessários a entrega do(s) item(ns) em perfeitas condições de uso, eventual substituição de unidades defeituosas e/ou entrega de itens faltantes.

10.1.6 - Ter validade não inferior a 60 (sessenta) dias corridos, a contar da data de sua apresentação.

10.1.7 - Quaisquer tributos, custos e despesas, diretos ou indiretos, omitidos da proposta ou incorretamente cotados, serão considerados como inclusos nos preços, não sendo considerados pleitos de acréscimos a esse ou a qualquer título.

10.1.8 - Conter oferta firme e precisa para que não haja qualquer outra condição que induza o julgamento a ter mais de um resultado.

10.2 - É permitido às empresas Licitantes apresentarem propostas para um ou mais lotes/itens que compõem o objeto deste Edital.

10.3 - A proposta deverá apresentar preços correntes de mercado, fixos e irrevogáveis, sem quaisquer acréscimos em virtude de expectativa inflacionária ou de custo financeiro.

10.4 - Qualquer elemento que possa identificar o licitante importará a desclassificação de sua proposta.

10.5 - Até a abertura da Sessão, a licitante poderá retirar o substituir a proposta anteriormente

encaminhada.

10.6 - A apresentação das propostas implicará na plena aceitação, por parte do proponente, das condições estabelecidas neste Edital e seus Anexos.

11 - DO RECEBIMENTO DOS LANCES

11.1. Ultrapassada a análise preliminar das propostas será iniciada a fase de lances, na qual os licitantes competem entre si, ofertando lances eletronicamente, segundo as regras do instrumento convocatório.

11.2. Não serão aceitos dois ou mais lances iguais, prevalecendo aquele que for recebido e registrado primeiro no sistema.

11.3 - A sessão pública, para recebimento dos lances, estará aberta das 11:00 horas às 11:20 horas do dia 22/06/2026, no horário de Brasília, podendo os licitantes encaminhar lances eletronicamente.

11.4 - Os licitantes poderão oferecer lances sucessivos, observado o horário fixado e as regras de aceitação destes.

11.5. - Só serão aceitos os lances que forem inferiores ao último registrado. Não serão aceitos dois ou mais lances de mesmo valor, prevalecendo aquele que for recebido e registrado em primeiro lugar.

11.6. - Durante o transcurso da sessão pública, os licitantes serão informados, em tempo real, do preço de menor lance, vedada a identificação do detentor do lance.

11.7 - No caso de desconexão com o Pregoeiro, no decorrer da etapa competitiva do Pregão Eletrônico, o sistema eletrônico poderá permanecer acessível aos licitantes para a recepção dos lances, retornando o Pregoeiro, quando possível, sua atuação no certame, sem prejuízo dos atos realizados.

11.8 - Quando a desconexão com o Pregoeiro persistir por tempo superior a dez minutos, a sessão do Pregão Eletrônico será suspensa e terá reinício somente após comunicação expressa aos participantes, através de mensagem eletrônica (e-mail) divulgando data e hora para a reabertura da sessão.

11.9 - A etapa de lances da sessão pública será encerrada mediante aviso de fechamento iminente dos lances, emitido pelo sistema eletrônico aos licitantes, após o que transcorrerá período de até

trinta minutos, aleatoriamente determinado também pelo sistema eletrônico, findo o qual será automaticamente encerrada a recepção de lances.

11.10. Se houver equivalência de preços apresentados por Microempresa ou Empresa de Pequeno Porte para exercer o direito de preferência, será realizado sorteio pelo pregoeiro.

11.11. Caso o menor preço seja ofertado por uma microempresa ou empresa de pequeno porte, o pregoeiro abrirá a etapa de negociação.

11.12. Caso não sejam apresentados lances, será verificada a aceitabilidade da proposta de preços de menor preço

11.13. Não havendo propostas procedentes de Microempresa ou Empresa de Pequeno Porte ou sendo estas declassificadas, o licitante detentor da melhor proposta será identificado, iniciando-se a fase de negociação, objetivando condições mais vantajosas à ION.

12 - DO JULGAMENTO DAS PROPOSTAS

12.1 O critério de julgamento desta licitação obedecerá ao disposto no Inciso I do Artigo 54 da Lei 13.303/16, levando-se em consideração atendimento às exigências deste Edital, sendo considerada(s) vencedora(s) a(s) Licitante(s) que cotar (em) o menor preço por lote/item, consoante as especificações do objeto deste Edital será adjudicado à licitante cuja proposta for considerada vencedora.

12.2 O pregoeiro verificará as propostas apresentadas e desclassificará, motivadamente, aquelas que não estejam em conformidade com os requisitos estabelecidos neste Edital.

12.3 - Aberta a etapa competitiva, as licitantes classificadas poderão oferecer lances sucessivos e decrescentes, exclusivamente por meio do sistema eletrônico, sendo imediatamente informadas do recebimento e respectivo horário de registro e valor.

12.4 - Aos Licitantes proclamados classificados será dada oportunidade para nova disputa, por meio de lances sucessivos, não sendo aceitos dois ou mais lances de mesmo valor, prevalecendo aquele que for recebido e registrado em primeiro lugar pelo sistema.

12.5 - A licitante somente poderá ofertar lance inferior ao último por ela ofertado ou registrado

no sistema.

12.6 - Durante o transcurso da sessão, as licitantes serão informadas, em tempo real, do valor do menor lance registrado, vedada a identificação da ofertante.

12.7 - Os lances apresentados e lavados em consideração para efeito de julgamento serão de exclusiva e total responsabilidade da licitante, não lhe cabendo o direito de pleitear qualquer alteração.

12.8 - Durante a fase de lances o pregoeiro poderá excluir, justificadamente, lance cujo valor for considerável inexecutável.

12.8.1 - Nas licitações de obras e serviços de engenharia, consideram-se inexecutáveis as propostas com valores globais inferiores a 70% (setenta por cento) do menor dos seguintes valores:

I – média aritmética dos valores das propostas superiores a 50% (cinquenta por cento) do valor do orçamento estimado pela ION, ou

II – valor do orçamento estimado pela ION.

12.9 - Caso não se realizem os lances, será verificada a conformidade entre a proposta enviada em menor preço e valor estimado para a contratação.

12.10 - O encerramento da etapa de lances da sessão pública de pregão eletrônico poderá ocorrer em momento aleatoriamente definido pelo sistema eletrônico, após o tempo previsto inicialmente.

13 - DA HABILITAÇÃO

13.1 - Confirmada a efetividade da proposta e o encerramento da negociação, o licitante melhor classificado será convocado a apresentar os documentos de habilitação.

13.2. - A habilitação dos licitantes será verificada por meio dos documentos solicitados no **subitem** 13.8 e seguintes, inclusive quando houver anexos, os quais deverão ser enviados em formato digital, via Sistema COMPRAS.GOV no prazo improrrogável de até 3 (três) dias úteis após o encerramento da fase de negociação.

13.3. - Os documentos e anexos exigidos conforme subitem 13.8 do Edital, bem como

aproposta de preços, a planilha de custos e formação de preços readequada(s) em função do menor preço ofertado, deverão ser enviados em formato digital, via Sistema COMPRAS.GOV no prazo máximo de 03 (três) dias úteis contados do encerramento da etapa de lances ou propostada sessão pública.

13.3.1. - O prazo para apresentação dos documentos de habilitação é improrrogável.

13.4 - Além dos documentos mencionados no subitem 13.8 os licitantes deverão apresentar ao Pregoeiro, declaração de que não possui fato impeditivo de licitar e contratar com a ION, afirmando que a empresa não se enquadra nos termos dos artigos 38 e 44 da Lei 13.303/2016.

13.5 - Uma vez recebidos os documentos, será consultado o Cadastro Nacional de Empresas Inidôneas e Suspensas – CEIS, do Portal Transparência, da Controladoria Geral da União.

13.6. - Caso o licitante conste no Cadastro mencionado no subitem 13.5 com o registro de penalidade que impeça a sua participação em licitação ainda em vigor, não poderá prosseguir no certame, cabendo ao Pregoeiro declarar tal condição.

13.7. - Os documentos de habilitação exigidos para participar da Licitação, relacionados a seguir, poderão ser apresentados em original ou cópia.

13.7.1. Havendo dúvida quanto à autenticidade ou validade do documento de habilitação, o Pregoeiro concederá ao licitante melhor classificado o prazo de 03 (três) dias úteis para apresentação do documento original, ou em cópia autenticada por cartório competente ou por empregado da ION, por publicação em órgão da imprensa oficial ou obtidos pela internet em sites oficiais do órgão emissor, conforme previsto pelo Art. 62 do Regulamento de Licitações e Contratos da ION.

13.8. - Os licitantes deverão apresentar os seguintes documentos de habilitação:

13.8.1. - **Prova de Habilitação Jurídica:**

- a) Cédula de identidade e CPF dos sócios ou dos diretores;
- b) Registro Comercial, no caso de empresário pessoa física;

- c) Ato constitutivo, estatuto ou contrato social em vigor, devidamente registrado na Junta Comercial, em se tratando de sociedades empresárias, e, no caso de sociedades por ações, acompanhado de documentos de eleição de seus administradores;
- d) Inscrição do ato constitutivo, no caso de sociedades simples, acompanhada de prova da diretoria em exercício;
- e) Decreto de autorização, em se tratando de empresa ou sociedade estrangeira em funcionamento no país, e ato de registro ou autorização para funcionamento expedido pelo órgão competente, quando a atividade assim o exigir;
- f) A sociedade simples que não adotar um dos tipos regulados nos artigos 1.039 a 1.092 (Código Civil), deverá mencionar, no contrato social, por força do art. 997, inciso VI, as pessoas naturais incumbidas da administração;
- g) Caso a licitante se enquadre como Microempresa ou Empresa de Pequeno Porte, deverá apresentar declaração de que cumprem os requisitos previstos na Lei Complementar nº 123, de 14/12/2006, em especial o seu art. 3º.

13.8.2. - Prova de Regularidade Fiscal e Trabalhista:

- a) Prova de inscrição no Cadastro Nacional da Pessoa Jurídica (CNPJ) ou no Cadastro da Pessoa Física (CPF), conforme o caso;
- b) Prova de inscrição no cadastro de contribuintes estadual ou municipal, se houver, relativo ao domicílio ou sede do licitante, ou outra equivalente, na forma da lei;
- c) Prova de regularidade fiscal perante a Fazenda Federal, Estadual e Municipal do domicílio ou sede do licitante, que será realizada da seguinte forma:
 - c.1 **Fazenda Federal:** Prova de regularidade fiscal mediante apresentação de certidão expedida conjuntamente pela Secretaria da Receita Federal do Brasil (RFB) e pela Procuradoria-Geral da Fazenda Nacional (PGFN), referente a todos os créditos tributários federais e a Dívida Ativa da União (DAU) por elas administrados, inclusive aqueles relativos a Seguridade Social, nos

termos da Portaria Conjunta no 1.751, de 02/10/2014, do Secretário da Receita Federal do Brasil e da Procuradora-Geral da Fazenda Nacional;

c.2 **Fazenda Estadual:** Para as empresas estabelecidas no Estado do Rio de Janeiro será exigida apresentação da certidão negativa de débitos, expedida pela Secretaria Estadual da Fazenda; bem como a certidão negativa de Dívida Ativa, expedida pela Procuradoria Geral do Estado. O licitante que estiver isento de inscrição Estadual deverá apresentar certidão nesse sentido;

c.3 **Fazenda Municipal:** Apresentação da Certidão Negativa de Débitos, ou Certidão Positiva com efeito de Negativa do Imposto sobre Serviços de Qualquer Natureza – ISS, ou, se for o caso, certidão comprobatória de que o licitante, em razão do objeto social, não esteja sujeito à inscrição municipal

d) Declaração de que não possui empregados menores de 18 (dezoito) anos em trabalho noturno, perigoso ou insalubre, tampouco menores de 16 (dezesseis) anos, salvo na condição de aprendiz, a partir de 14 (quatorze) anos, nos termos do inc. XXXIII do art. 7º da Constituição Federal.

e) Declaração de que não é adotada relação trabalhista caracterizando trabalho forçado ou análogo a trabalho escravo, conforme disposto nas Leis no 9.777/1998 e no 10.803/2003.

f) Prova de inexistência de débitos inadimplidos perante a Justiça do Trabalho, mediante a apresentação de Certidão Negativa de Débitos Trabalhistas (CNDT) ou da Certidão Positiva de Débitos Trabalhistas com os mesmos efeitos da CNDT.

g) Certificado de Regularidade perante o Fundo de Garantia por Tempo de Serviço – FGTS/CRF.

Obs.1: As certidões valerão nos prazos que lhes são próprios: inexistindo esse prazo, reputar-se-ão válidas por 60 (sessenta) dias, contados de sua expedição.

Obs.2: A regularidade fiscal das empresas poderá ser comprovada por meio de certidão negativa de débito ou por certidão positiva com efeitos de negativa, nos termos do artigo 206 do Código Tributário Nacional - CTN.

13.8.3 - Qualificação Técnica:

13.8.3.1 - A Qualificação Técnica será comprovada através da apresentação dos seguintes documentos:

a) Certidão de Registro do Licitante no Conselho Regional de Engenharia e Agronomia – CREA, e/ou Conselho de Arquitetura e Urbanismo – CAU.

b) Prova de possuir no seu quadro permanente, na data da Licitação, de um Engenheiro Civil ou Arquiteto, detentores de atestado(s) de responsabilidade técnica por execução dos serviços de características semelhantes, averbado pelo CREA e/ou CAU, acompanhados das respectivas certidões de Acervo Técnico – CAT, expedidas por este Conselho. Os atestados com as características semelhantes às do objeto licitatório devem se limitar a 50% dos quantitativos das parcelas de maior relevância e valor significativo, indicadas no **subitem** 2.2 do Edital. Esta poderá ser substituída por termo de compromisso assinado pelo profissional indicado, no qual se comprometerá a compor a equipe técnica caso a licitante venha se sagrar vencedora.

c) A comprovação de que o(s) detentor(es) do(s) referido(s) Atestado(s) de Responsabilidade Técnica é (são) vinculado(s) à licitante, deverá ser feita através de cópia de sua(s) ficha(s) de registro de empregado, da(s) Certidão(ões) de Registro do CREA e/ou CAU, do(s) contrato(s) particular(es) de prestação de serviços, do(s) contrato(s) de trabalho por prazo determinado ou por meio de outros instrumentos que comprovem a existência de um liame jurídico entre a licitante e o(s) profissional(ais) qualificado(s), cuja duração seja, no mínimo, suficiente para a execução do objeto licitado.

13.8.3.2 - Os profissionais indicados pelo licitante para fins de comprovação da capacitação técnica deverão participar da execução do contrato, admitindo-se a substituição por profissionais de experiência equivalente ou superior, desde que aprovada previamente pela ION.

13.8.3.3 - Em se tratando de sócio da empresa, o contrato social da licitante servirá de documento hábil a comprovação do vínculo.

13.8.3.4 - No caso de duas ou mais licitantes apresentarem atestados de um mesmo profissional como responsável técnico, como comprovação de qualificação técnica, ambas

serão inabilitadas.

13.8.3.5 - Os atestados apresentados para atender ao estipulado nos subitens anteriores deverão estar acompanhados de cópia autenticada das respectivas certidões de registro no CREA e/ou CAU, relativas aos serviços atestados.

13.8.3.6 - Declaração, indicando o nome, CPF e nº do registro na entidade profissional competente do responsável técnico que acompanhará a execução dos serviços de que trata o objeto desta licitação. Esta declaração deverá ser assinada pelo responsável técnico e pelo representante legal da licitante.

13.8.3.7 - Os atestados dos profissionais, apresentados para atender ao estipulado nos subitens anteriores deverão estar acompanhados de cópia das respectivas certidões de registro no CREA ou CAU, relativas aos serviços atestados. Poderão ser exigidos documentos autenticados e com firma reconhecida em caso de fundada dúvida sobre sua autenticidade, em sintonia com o disposto no decreto federal 9.094/18 c/c Lei nº 13.726/18.

13.8.3.8 - Os interessados deverão indicar um profissional habilitado, devidamente inscrito no CREA ou CAU, o qual visitará o local dos serviços acompanhado de funcionário da ION nos dias agendados previamente pelo e-mail: pregao@ion.niteroi.rj.gov.br, a fim de conhecer todos os fatores que possam influir, direta ou indiretamente nos custos de execução, ficando impedido que mais de um licitante faça a visita ao mesmo tempo, visando garantir melhor competitividade ao certame. Devendo ser apresentado o respectivo atestado a ser emitido pela ION que será juntado à Documentação de Habilitação, a visita sairá da sede da ION.

13.8.3.8.1 - A critério da empresa participante, poderá a visita técnica ser substituída por declaração formal assinada por profissional habilitado indicado pela licitante, sob as penas da Lei, informando que tem pleno conhecimento das condições e peculiaridades inerentes ao local onde será executado o serviço e que não utilizará desta prerrogativa para quaisquer questionamentos futuros que ensejem avenças técnicas ou financeiras que venham a onerar a Administração.

13.8.4 - Qualificação Econômico-Financeira

13.8.4.1 – Os licitantes deverão apresentar Balanço Patrimonial e Demonstrações Contábeis do último exercício social, desde que já exigíveis e apresentados na forma da Lei, incluindo Termo de Abertura e Encerramento do livro contábil, que comprovem a boa situação financeira da Empresa. Quando encerrados há mais de três meses da data da apresentação da proposta, admitir-se-á atualização dos valores, por índices oficiais, sendo vedada a substituição das demonstrações financeiras por balancetes ou balanços provisórios.

13.8.4.1.1 - O balanço patrimonial e as demonstrações contábeis deverão estar registrados na Junta Comercial ou órgão equivalente na forma da legislação vigente

13.8.4.2 – Além dos documentos mencionados no subitem 13.8.4.1, serão necessários os seguintes documentos para comprovação da capacidade econômico-financeira:

13.8.4.3 - Para as Sociedades Anônimas, da publicação do Diário Oficial:

- a) das demonstrações contábeis exigidas pela Lei Federal nº 6.404/1976 inclusive notas explicativas;
- b) ata da Assembleia Geral que aprovou as demonstrações contábeis;
- c) do parecer dos auditores independentes;
- d) para atendimento do item “b” em substituição à publicação no Diário Oficial, será aceito a cópia autenticada da ata da Assembleia Geral que aprovou as demonstrações contábeis com o devido registro na Junta Comercial;
- e) para atendimento do item “c” as companhias de capital fechado apresentarão o parecer dos auditores independentes, se houver.

13.8.4.4 - Para as demais sociedades: As empresas com escrituração digital deverão apresentar: impressão do arquivo gerado pelo SPED Contábil constante na sede da empresa, apresentando:

- a) Termo de Autenticação com a identificação do Autenticador – Junta Comercial (impresso do arquivo SPED Contábil);
- b) Termo de Abertura e Encerramento (impresso do arquivo SPED Contábil);
- c) Balanço Patrimonial (impresso do arquivo SPED Contábil); Demonstração do Resultado do Exercício (impresso do arquivo SPED Contábil);

13.8.4.5 - Certidões negativas de falências e recuperação judicial e extrajudicial expedidas pelos distribuidores da sede da pessoa jurídica, ou de execução patrimonial, expedida no domicílio da pessoa física. Se o licitante não for sediado na Comarca da Capital do Estado do Rio de Janeiro, as certidões deverão vir acompanhadas de declaração oficial da autoridade judiciária competente, relacionando os distribuidores que, na Comarca de sua sede, tenham atribuição para expedir certidões negativas de falências e recuperação judicial, ou de execução patrimonial. As certidões deverão ter sido expedidas em até 90 (noventa) dias, da data constante do subitem 1.1, isto é, 90 (noventa) dias anteriores a data do recebimento das propostas, para realização da Licitação.

13.8.4.6 - Não será causa de inabilitação do licitante a anotação de distribuição de processo de recuperação judicial ou de pedido de homologação de recuperação extrajudicial, caso seja comprovado, no momento da entrega da documentação exigida no presente item, que o plano de recuperação já foi aprovado ou homologado pelo Juízo competente.

13.8.4.7 – Comprovação de ser dotada, na data de apresentação da proposta, de capital social, igual ou superior a 10% (dez por cento) do valor estimado para a contratação, situação esta que será averiguada após a quebra do sigilo do valor estimado.

13.8.4.8 Os licitantes deverão comprovar que dispõem dos índices econômico-financeiros mínimos previstos a seguir:

a) **Índice de Liquidez Geral**: Somente serão qualificados os licitantes que obtiverem Índice de Liquidez Geral (ILG) igual ou maior que 1,00 (um inteiro), apurado nas demonstrações financeiras do último exercício financeiro, calculado de acordo com a seguinte fórmula:

$$ILG = \frac{\text{ATIVO CIRCULANTE} + \text{REALIZÁVEL A LONGO PRAZO}}{\text{PASSIVO CIRCULANTE} + \text{EXIGÍVEL A LONGO PRAZO}} \geq 1,00$$

b) **Índice de Garantia de capitais de terceiros - IGC**: Somente serão qualificados os licitantes que obtiverem Índice de Garantia de capitais de terceiros - IGC igual ou maior que 1,00 (um inteiro),

apurado nas demonstrações financeiras do último exercício financeiro, calculado de acordo com a seguinte fórmula:

$$\text{IGC} = \frac{\text{PATRIMONIO LIQUIDO}}{\text{PASSIVO CIRCULANTE+EXIGIVEL A LONGO PRAZO}} \geq 1,00$$

c) **Índice de Endividamento**: Somente serão qualificados os licitantes que obtiverem Índice de endividamento (IE) menor ou igual a 1,00 (um inteiro), apurado nas demonstrações financeiras do último exercício financeiro, calculado de acordo com a seguinte fórmula:

$$\text{IE} = \frac{\text{PASSIVO CIRCULANTE + EXIGIVEL A LONGO PRAZO}}{\text{ATIVO TOTAL}} = \text{ou} \leq 1,00$$

13.8.4.9 Os índices contábeis, calculados pelo licitante para fins de atendimento do subitem 13.8.4.8, deverão ser confirmados pelo responsável da contabilidade do licitante, que deverá apor sua assinatura no documento de cálculo e indicar, de forma destacada, seu nome e número de registro no Conselho Regional de Contabilidade. **O documento de cálculo também deverá conter a assinatura do representante legal do licitante.**

13.8.4.10 Adicionalmente à comprovação do índice exigido na forma do subitem 13.8.4.8, a contratante poderá exigir a demonstração de patrimônio líquido equivalente a, no mínimo, 10% do valor estimado da contratação.

13.8.4.11 As exigências referentes à qualificação econômico-financeira aplicam-se inclusive às micro e pequenas empresas optantes ou não pelo Simples Nacional.

14- DOS RECURSOS

14.1- Encerrado o prazo para envio dos lances e após a divulgação da licitante vencedora deste PREGÃO, qualquer licitante poderá manifestar imediata e motivadamente a intenção de recorrer. O recurso deverá ser interposto por escrito e entregue no Protocolo da ION, na Rua Visconde de Sepetiba nº 987, 11º andar, Centro, Niterói/RJ, ou através do e-mail: pregao@ion.niteroi.rj.gov.br,

em horário comercial, de segunda a sexta-feira, em dias úteis.

14.2- De acordo com o Art 94 do Regulamento de Licitações e Contratos da ION, será concedido o prazo de 5 (cinco) dias úteis para apresentação de recurso, havendo irresignação de qualquer um dos interessados, ficando facultado aos demais licitantes a oportunidade de apresentar contrarrazões em igual número de dias, que começarão a correr da data da publicidade do ato em meio eletrônico ou da lavratura da ata da sessão, se presentes todos os licitantes.

14.3 - É assegurado aos licitantes o direito de obter vistas dos elementos dos autos indispensáveis à defesa de seus interesses.

14.4 - O recurso não será conhecido pelo Pregoeiro quando interposto:

- I - fora do prazo;
- II - por quem não seja legitimado;
- III - após exaurida a esfera administrativa.

14.5 - A ION poderá, de ofício ou a pedido, atribuir efeito suspensivo ao recurso, isto é, até que seja decidido o recurso, o processo licitatório não terá seguimento, exceto quando manifestamente protelatório ou quando se puder decidir de plano.

14.6 - O acolhimento do recurso importará a invalidação apenas dos atos insuscetíveis de aproveitamento.

14.7- Os recursos serão analisados pelo Pregoeiro que, reconsiderando ou não sua decisão no prazo de 5 (cinco) dias úteis, no caso de provimento, encaminhará o respectivo parecer apreciação da Autoridade Administrativa Competente que poderá acolhê-lo ou rejeita-lo, apresentando fundamentada justificativa.

14.7.1- Os recursos poderão ser encaminhados à Área Técnica Demandante quando necessário, para análise.

14.8. A decisão de recurso pelo pregoeiro será consubstanciada em ata de julgamento, que será submetida ao Diretor Presidente para decisão final.

15 - DA ADJUDICAÇÃO, DA HOMOLOGAÇÃO E DA CONTRATAÇÃO

15.1 - Não sendo interposto recurso, o Pregoeiro adjudicará o objeto do certame ao licitante vencedor, com a posterior homologação do resultado pela Autoridade Administrativa Competente. Havendo interposição de recurso, após o julgamento, o Diretor Presidente adjudicará e homologará o procedimento.

15.2 - Deixando o adjudicatário de assinar o contrato no prazo fixado, poderá o Pregoeiro, sem prejuízo da aplicação das sanções administrativas ao faltoso, examinar as ofertas subsequentes e a qualificação dos licitantes, na ordem de classificação e assim sucessivamente, observado o direito de preferência para as microempresas e empresas de pequeno porte, até a apuração de uma que atenda ao Edital, sendo o respectivo licitante declarado vencedor.

15.3 - Na hipótese de transcorrer 60 (sessenta) dias da entrega das propostas, sem que a ION proceda à convocação para a contratação, a licitante se desobrigará dos compromissos assumidos.

15.4 - Como condição para assinatura do contrato, a contratada deverá apresentar declaração afirmando que mantém programa de integridade nos termos da disciplina conferida pela Lei de nº 3.466/2020 e pelo Decreto Municipal 14.235/2021, e eventuais modificações e regulamentos subsequentes, consistindo tal programa no conjunto de mecanismos e procedimentos internos de integridade, auditoria e incentivo à denúncia de irregularidades e na aplicação efetiva de códigos de ética e de conduta, políticas e diretrizes com o objetivo de detectar e sanar desvios, fraudes, irregularidades e atos ilícitos praticados contra a Administração Pública.

15.4.1 - A contratada deverá cumprir as normas previstas na Lei 12.846/2013, de 01/08/2013, “Lei Anticorrupção”, abstendo-se de cometer os atos tendentes a lesar a administração pública e denunciando a prática de irregularidades de que tiver conhecimento.

16 - DO REAJUSTAMENTO DE PREÇOS

16.1 - Decorrido o prazo de 12 (doze) meses da data base do orçamento, consoante previsto no art. 81, §7º da Lei nº 13.303/2016, bem como nos Arts. 191 a 196 do Regulamento de Licitações e Contratos da ION, poderá a contratada fazer jus ao reajuste do valor contratual pelo INCC, que deverá retratar a variação efetiva do custo de produção ou dos insumos utilizados na consecução do

objeto contratual:

$$\underline{P_m = P_0 \times I_m/I_0}$$

Onde:

P_m – Preço unitário após o reajustamento; P₀ – Preço unitário contratual;

I_m – Índice nacional de custo da construção (INCC-DI) mensal referente ao 12º mês contado a partir da data base do orçamento;

I₀ - Índice nacional de custo da construção (INCC-DI) mensal referente ao mês da data base do orçamento;

O reajustamento será calculado pela tabela (INCC-DI)

16.2 - A anualidade dos reajustes será sempre contada a partir da data do fato gerador que deu ensejo ao último reajuste.

16.3 - Somente será objeto de reajuste o valor remanescente e ainda não pago.

16.3.1 - É vedado o reajustamento retroativo de parcelas já executadas pelo **CONTRATADO** e pagas pela **CONTRATANTE**

16.4 - A prorrogação de prazos a pedido da CONTRATADA, e sem culpa do CONTRATANTE, não enseja reajuste ou correção.

16.5 – As partes convencionam o prazo de 90 (noventa) dias consecutivos, a contar da publicação do índice ajustado contratualmente, para o Contratado solicitar o pagamento do reajuste contratual, sob pena de decair o seu respectivo direito de crédito, nos termos do art. 211, do Código Civil. O pedido deverá ser entregue no Protocolo da ION, o qual será autuado em Processo Administrativo próprio.

16.6 No caso de atraso ou não divulgação do(s) índice(s) de reajustamento, o contratante pagará ao contratado a importância calculada pela última variação conhecida, liquidando a diferença correspondente tão logo seja(m) divulgado(s) o(s) índice(s) definitivo(s).

17 - DO PAGAMENTO

17.1 - A ION pagará mensalmente à CONTRATADA o valor dos serviços executados no período, na forma e condições estabelecidas na Cláusula Décima da Minuta de Contrato - **Anexo III** do Edital.

17.2 - Os pagamentos das faturas, em decorrência da execução dos serviços objeto desta licitação, serão efetuados mediante crédito em conta corrente, cuja instituição, número e agência deverão ser informados no corpo da nota fiscal.

17.3 Em hipótese alguma haverá pagamento sem que ocorra a efetiva entrega do objeto contratado, podendo ocorrer, contudo, o pagamento correspondente à parte do objeto em que, mediante autorização da ION, seja recebido parcialmente.

18 - DAS SANÇÕES ADMINISTRATIVAS

18.1 - A CONTRATADA, em caso de inadimplemento de suas obrigações, garantido o contraditório e a ampla defesa anteriormente a sua aplicação definitiva, ficará sujeita às seguintes sanções previstas no art. 82 da Lei nº 13.303/2016:

- I. Advertência;
- II. Multa Administrativa;
- III. Suspensão do direito de participar de licitação e impedimento de contratar com a ION, por até 2 (dois) anos.

18.2 - São consideradas condutas reprováveis e passíveis de sanções, dentre outras:

- I - O licitante que, convocado no prazo de 10 (dez) dias úteis, não atender, sem justificativa, à convocação para assinatura do instrumento contratual ou retirada do instrumento equivalente;
- II - Deixar de entregar ou apresentar documentação falsa exigida para o certame;
- III - Ensejar o retardamento da execução de seu objeto, inclusive interpondo recurso meramente protelatório;
- IV - Não mantiver a proposta, falhar ou fraudar na execução do contrato;

- V - comportar-se de modo inidôneo ou cometer fraude fiscal;
- VI - Agir de má-fé na relação contratual, comprovada em processo específico;
- VII - Incorrer em inexecução contratual total ou parcial;
- VIII - Ter frustrado ou fraudado, mediante ajuste, combinação ou qualquer outro expediente, o caráter competitivo do procedimento licitatório;
- IX - Ter impedido, perturbado ou fraudado a realização de qualquer ato do procedimento licitatório
- X - Ter criado, de modo fraudulento ou irregular, pessoa jurídica para participar de licitação pública ou celebrar instrumento contratual;
- XI - Ter manipulado ou fraudado o equilíbrio econômico-financeiro dos instrumentos contratuais celebrados com a ION;
- XII - Ter sofrido condenação definitiva por prática, por meios dolosos, de fraude fiscal no recolhimento de quaisquer tributos;
- XIII - A execução imperfeita, ou mora na execução

18.3 - A sanção administrativa deve ser determinada de acordo com a natureza e a gravidade da falta cometida.

18.4 - Quando a penalidade envolver prazo ou valor, a natureza e a gravidade da falta cometida também deverão ser consideradas para a sua fixação.

18.5 - A imposição das penalidades é de competência exclusiva do **CONTRATANTE**.

18.6 - DA SANÇÃO DE ADVERTÊNCIA:

18.6.1 - A advertência será formalizada por escrito, sempre que ocorrerem pequenas irregularidades, assim entendidas aquelas que não acarretem prejuízos significativos para a contratante

18.6.2 - A reincidência da sanção de advertência ensejará a aplicação de penalidade de suspensão pela ION.

18.7 DA SANÇÃO DE MULTA ADMINISTRATIVA:

18.7.1 - A multa poderá ser aplicada, dentre outros, nos seguintes casos:

- a) moratória de até 0,03% por dia de atraso injustificado sobre o valor da parcela inadimplida, considerando que, caso a obra, o serviço ou o fornecimento seja concluído dentro do prazo inicialmente estabelecido no contrato, o valor da multa será devolvido após o recebimento provisório;
- b) moratória de até 0,03% por dia de atraso injustificado frente ao prazo final da obra, do serviço ou do fornecimento calculado sobre o valor total da contratação, subtraindo os valores já aplicados de multa nas parcelas anteriores;
- c) compensatória de até 3%, calculado sobre o valor total da contratação pelo descumprimento de cláusula contratual ou norma de legislação pertinente; pela execução em desacordo com as especificações constantes do edital e seus anexos; ou por agir com negligência na execução do objeto contratado;
- d) compensatória de até 5%, calculado sobre o valor total da contratação, pela inexecução parcial;
- e) compensatória de até 10%, calculado sobre o valor total da contratação, pela inexecução total.
- f) Em decorrência da interposição de recursos meramente procrastinatórios, poderá ser aplicada multa correspondente a até 5% (cinco por cento) do valor estimado para a licitação em questão
- g) Nos casos em que a licitante não mantiver a sua proposta, poderá ser aplicada multa correspondente a até 10% (dez por cento) do valor estimado para a licitação em questão;
- h) Pela recusa em assinar, aceitar ou retirar o instrumento contratual, no prazo previsto no Edital, poderá ser aplicada multa correspondente a até 5% (cinco por cento) do valor estimado para a licitação em questão;

18.7.2 - A multa dobrará a cada caso de reincidência, não podendo ultrapassar a 20% (vinte por cento) do valor do contrato.

18.7.3 - O não pagamento da multa aplicada importará na tomada de medidas judiciais cabíveis e poderá ensejar a aplicação de suspensão do direito de participar de licitação e impedimento de contratar com a ION, por até 2 (dois) anos.

18.7.4 - As multas deverão ser recolhidas no prazo de 5 (cinco) dias úteis a contar da intimação, podendo a contratante descontá-la na sua totalidade da garantia, cabendo à contratada a recomposição do valor original da garantia no prazo de 3 (três) dias úteis. Em caso de não recomposição no prazo devido, o contratante deverá descontar dos pagamentos eventualmente devidos ou, ainda, quando for o caso, cobrar judicialmente.

18.7.5 - Se a multa for de valor superior ao valor da garantia prestada ou se não puder ser descontada desta, além da perda da garantia, responderá o contratado pela sua diferença, a qual será descontada dos pagamentos eventualmente devidos pela contratante ou, ainda, quando for o caso, cobrar judicialmente.

18.8 – DA SANÇÃO DE SUSPENSÃO:

18.8.1 - Cabe a sanção de suspensão em razão de ação ou omissão capaz de causar, ou que tenha causado dano à ION, suas instalações, pessoas, imagem, meio ambiente ou a terceiros.

18.8.2 - A sanção de suspensão do direito de participar de licitação e impedimento de contratar importa, durante sua vigência, na suspensão de registro cadastral, se existente, ou no impedimento de inscrição cadastral.

18.8.3 – A suspensão temporária do direito de participar em licitação e impedimento de contratar com a ION, pelo prazo de até 2 (dois) anos, observada a gravidade da irregularidade.

18.8.4 - A suspensão temporária do direito de licitar e impedimento de contratar com a ION, será imposta na forma do art. 236, do Regulamento de Licitações e Contratos da ION.

18.8.5 - A suspensão temporária poderá ensejar a rescisão imediata do contrato pelo Presidente, desde que justificado com base na gravidade da infração.

18.8.6 - A sanção de suspensão leva à inclusão do licitante no Cadastro de Fornecedores Impedidos de Licitar e Contratar com a ION.

18.8.7 - Após a inclusão mencionada no item acima, os dados relativos às sanções aplicadas aos contratados serão informados ao cadastro de empresas inidôneas de que trata o art. 23 da Lei nº 12.846/2013 – Cadastro Nacional de Empresas Inidôneas e Suspensas – CEIS. Tais dados também serão remetidos a SEPLAG, de modo a possibilitar a formalização da extensão dos seus efeitos para

todos os órgãos e entidades da Administração Pública do Município de Niterói.

18.8.8 - A sanção de suspensão poderá também ser aplicada às empresas ou aos profissionais que:

- A) Tenham sofrido condenação definitiva por praticarem, por meios dolosos, fraude fiscal no recolhimento de quaisquer tributos;
- B) Tenham praticado atos ilícitos visando a frustrar os objetivos da licitação;
- C) Demonstrem não possuir idoneidade para contratar com a ION em virtude de atos ilícitos praticados;

18.8.9 - A advertência e a multa, previstas nos subitens do **subitem** 18.1 serão impostas pelo Diretor da área.

18.9 - A pena de multa poderá ser aplicada cumulativamente com as demais sanções, não terá caráter compensatório e a sua cobrança não isentará a **LICITANTE** da obrigação de indenizar eventuais perdas e danos.

18.10 - A aplicação de penalidade não exclui a possibilidade de inabilitação ou de rescisão administrativa do Contrato, garantidos o contraditório e a ampla defesa.

18.11 - As penalidades decorrentes de fatos diversos serão consideradas independentes entre si, podendo ser aplicadas isoladamente ou, no caso das multas, cumulativamente, sem prejuízo da cobrança de perdas e danos que venham a ser causados ao interesse público e a possibilidade da rescisão contratual.

18.12 - A aplicação de qualquer sanção será antecedida de intimação do interessado que indicará a infração cometida, os fatos e os fundamentos legais pertinentes para a aplicação da penalidade, assim como a penalidade que se pretende imputar e o respectivo prazo e/ou valor, se for o caso.

18.13 - Ao interessado será garantido o contraditório e a defesa prévia.

18.14 - A defesa prévia do interessado será exercida no prazo de 10 (dez) dias úteis, contado a partir da sua notificação, no caso de aplicação das penalidades previstas nos subitens do subitem 18.1.

18.15 . Autuado o processo, o Gestor do Contrato notificará o contratado, através de carta contendo a descrição sucinta dos fatos e as penalidades cabíveis, concedendo ao mesmo o prazo de 10 (dez) dias úteis para apresentação de defesa prévia, contado a partir do recebimento da carta.

18.15.1 A carta encaminhada ao contratado conterá, na forma de anexo, cópia do relatório

circunstanciado emitido pelo Fiscal do Contrato e demais documentos pertinentes ao caso.

18.15.2 No prazo para apresentação da defesa prévia, caso o contratado concorde com as penalidades cabíveis, poderá optar em recolher a multa mencionada naquele documento, encaminhando o comprovante de recolhimento para ser juntado ao processo.

18.15.3 - Transcorrido o prazo para defesa prévia, com ou sem a apresentação desta, deverá o gestor analisar o caso, manifestando-se sobre a defesa prévia apresentada, respeitando os princípios da proporcionalidade e da razoabilidade, opinando pela penalidade aplicável ou o arquivamento do processo, caso sejam aceitas as justificativas apresentadas pelo contratado, remetendo os autos ao Diretor da área para decisão final.

18.16 - A autoridade competente emitirá decisão motivada sobre a aplicação ou não da sanção ao contratado, devendo conter demonstração dos fatos e dos respectivos fundamentos jurídicos, que será publicada em Diário Oficial, cabendo desta decisão recurso hierárquico no prazo de 05 (cinco) dias úteis.,

18.16.1 - A decisão será notificada ao contratado por meio de carta, concedendo-lhe o prazo de 5 (cinco) dias úteis, a partir do seu recebimento, para interposição de recurso hierárquico.

18.16.2 No caso de indeferimento da defesa apresentada, e uma vez concluído o processo administrativo, a multa porventura aplicada fica, desde logo, considerada dívida líquida e certa, ficando a **ION** autorizada a descontar do pagamento a ser efetuado à **CONTRATADA** o valor da multa devida.

18.16.3 - Se comprovada a prática de ato lesivo à administração pública, nos termos do art. 5 da Lei 12.846/13, o instrumento poderá ser rescindido sem prejuízo da aplicação de multa.

19 - DA EXECUÇÃO E DA FISCALIZAÇÃO DO CONTRATO

19.1 - A execução e a fiscalização do contrato serão realizadas na forma estabelecida na Cláusulas Quinta da Minuta de Contrato - **Anexo III** do Edital, bem como de acordo com o previsto no Projeto Básico.

20 - DA RESCISÃO DO CONTRATO

20.1 - A inexecução total ou parcial do contrato poderá ensejar a sua rescisão com as consequências cabíveis, nos termos da Minuta de Contrato - **Anexo III** do Edital.

21 - DA ACEITAÇÃO PROVISÓRIA E DEFINITIVA DO OBJETO

21.1 - Executado o contrato, o seu objeto será recebido na forma prevista no art. 209 do Regulamento de Licitações e Contrato da ION, dispensado o recebimento provisório em razão da natureza do serviço.

21.2 - O recebimento provisório ou definitivo do objeto do Contrato não exclui a responsabilidade civil a ele relativa, nem a ético-profissional, pela sua perfeita execução do Contrato.

21.3 - Salvo se houver exigência a ser cumprida pelo adjudicatário, o processamento da aceitação provisória ou definitiva deverá ficar concluído no prazo de 30 dias úteis, contados da entrada do respectivo requerimento no protocolo da ION.

21.4 - A CONTRATADA é responsável por danos causados ao CONTRATANTE ou a terceiros, decorrentes de culpa ou dolo na execução do contrato, não excluída ou reduzida essa responsabilidade pela presença de fiscalização ou pelo acompanhamento da execução por órgão da Administração.

21.5 - A CONTRATADA é responsável por encargos trabalhistas, inclusive decorrentes de acordos, dissídios e convenções coletivas, previdenciários, fiscais e comerciais oriundos da execução do contrato, podendo o CONTRATANTE, a qualquer tempo, exigir a comprovação do cumprimento de tais encargos.

21.6 - A CONTRATADA será obrigada a apresentar, mensalmente, em relação aos empregados vinculados ao contrato, prova de que:

a) está pagando as verbas salariais, incluídas as horas extras devidas e outras verbas que, em razão da percepção com habitualidade, devam integrar os salários; ou a repartição das cotas ou retiradas, em se tratando de cooperativas, até o quinto dia útil de cada mês seguinte ao vencimento ou na forma estabelecida no Estatuto, no último caso;

- b) está em dia com o vale-transporte e o auxílio-alimentação;
- c) anotou as Carteiras de Trabalho e Previdência Social; e
- d) encontra-se em dia com os recolhimentos dos tributos, contribuições e encargos.

21.7 - A CONTRATADA será obrigada a re apresentar a Certidão Conjunta Negativa de Débitos relativos a Tributos Federais e à Dívida Ativa da União, ou Certidão Conjunta Positiva com efeito negativo, expedida pela Secretaria da Receita Federal do Brasil (RFB) e Procuradoria- Geral da Fazenda Nacional (PGFN), que abrange, inclusive, as contribuições sociais previstas nas alíneas a a d, do parágrafo único, do art. 11, da Lei nº 8.212, de 1991; o Certificado de Regularidade do FGTS – CRF, assim como a Certidão Negativa de Débitos Trabalhistas (CNDT), sempre que expirados os respectivos prazos de validade.

21.7.1 - A veracidade e a correção das informações contidas nos comprovantes de recolhimento de tributos e contribuições sociais serão verificadas pelo setor responsável da ION quando do encaminhamento da N.F. para pagamento;

21.7.2 - A inadimplência da CONTRATADA quanto aos encargos trabalhistas, previdenciários, fiscais e comerciais não transfere à CONTRATANTE a responsabilidade por seu pagamento, nem poderá onerar o objeto do contrato.

21.7.3 - A ausência da apresentação dos documentos mencionados nos subitens 21.6 e 21.7 ensejará a imediata expedição de notificação à CONTRATADA, assinalando o prazo de 10 (dez) dias para a cabal demonstração do cumprimento das obrigações trabalhistas e previdenciárias e para a apresentação de defesa, no mesmo prazo, para eventual aplicação da penalidade de advertência, na hipótese de descumprimento total ou parcial destas obrigações no prazo assinalado.

21.8 - Permanecendo a inadimplência total ou parcial o contrato será rescindido.

21.9 - No caso do subitem 21.8, será expedida notificação à CONTRATADA para apresentar prévia defesa, no prazo de 05 (cinco) dias úteis, para dar início ao procedimento de rescisão contratual e de aplicação da penalidade de suspensão temporária de participação em licitação e impedimento de contratar com a Administração Pública, pelo prazo de 1 (um) ano.

22 - DA GARANTIA DO CONTRATO

22.1 – A Contratada deverá apresentar à Contratante, na data da assinatura do contrato, comprovante de prestação de garantia no percentual de 3% (três por cento), prestada em qualquer das modalidades previstas no art. 70, § 1º da Lei Federal nº 13.303/2016, a ser liberada ou restituída após a execução satisfatória do contrato, devendo ser atualizada monetariamente nos casos de caução em dinheiro.

22.2 – A garantia deverá ser prestada em percentual correspondente a 3% (três por cento) do valor do contrato.

22.3 – A garantia prestada não poderá se vincular a outras contratações, salvo após sua liberação.

22.4 – A garantia, qualquer que seja a modalidade apresentada pelo vencedor do certame, deverá contemplar a cobertura para os seguintes eventos:

- a) prejuízos advindos do não cumprimento do contrato;
- b) multas punitivas aplicadas pela fiscalização à contratada;
- c) prejuízos diretos causados à CONTRATANTE decorrentes de culpa ou dolo durante a execução do contrato;
- d) obrigações previdenciárias e trabalhistas não honradas pela CONTRATADA.

22.5 – A garantia prestada não poderá se vincular a outras contratações, salvo após sua liberação.

22.6 – Caso o valor do contrato seja alterado, de acordo com o art. 81 da Lei Federal nº 13.303, de 2016, c/c art. 189 do Regulamento de Licitações e Contratos da ION a garantia deverá ser complementada no prazo de 3 (três) dias, para que seja mantido o percentual de 3% (três por cento) do valor do contrato.

22.7 – Nos casos em que valores de multa venham a ser descontados da garantia, seu valor original será recomposto no prazo de 3 (três) dias, sob pena de rescisão administrativa do contrato.

23 - DA SUBCONTRATAÇÃO

23.1 – Só será admitida a subcontratação de partes do objeto que contemplem os serviços definidos no projeto básico, limitada a 30% (trinta por cento) do valor contratado, ressalvadas as parcelas de maior relevância técnica.

23.2 – A subcontratação será admitida mediante prévia autorização da ION. As consultas deverão vir acompanhadas da qualificação técnica da empresa subcontratada.

23.3 – Os pagamentos aos subcontratados serão realizados diretamente pelos contratados, ficando vedada a emissão de empenho do contratante diretamente aos subcontratados, ressalvada a hipótese dos Art. 48 e 49 da Lei Complementar nº 123/2006.

23.4 – A subcontratação não altera a responsabilidade da CONTRATADA, que continuará integral e solidariamente responsável perante à ION.

23.5 – A subcontratação porventura realizada será integralmente custeada pela CONTRATADA.

24 - DAS DISPOSIÇÕES GERAIS

24.1- É facultado ao pregoeiro ou à Autoridade Superior, em qualquer fase da licitação, a promoção de diligência destinada a esclarecer ou a complementar a instrução do processo, vedada a inclusão posterior de documento ou informação que deveria constar originariamente da proposta.

24.2- A presente licitação poderá ser revogada por razões de interesse público decorrente de fato superveniente devidamente comprovado ou anulada no todo ou em parte por ilegalidade, de ofício ou por provocação de terceiro, sem que caiba aos licitantes, neste caso, qualquer direito a reclamação ou indenização por esses fatos, de acordo com o art. 62 da Lei Federal n.º 13.303/16.

24.3- O objeto da presente licitação poderá sofrer acréscimos ou supressões, conforme previsto

no art. 81, § 1º da Lei n.º 13.303/16.

24.4- Na contagem dos prazos estabelecidos neste Edital, excluir-se-á o dia do início e incluir-se-á o do vencimento.

24.5- A homologação do resultado implica a constituição de direito relativo à celebração do contrato em favor do licitante vencedor.

24.6- Para todos os fins de direito, obrigações e responsabilidades das partes, vinculam-se ao presente Edital e ao contrato o Regulamento Interno de Licitações e Contratos da ION e a Lei 13.303/2016, como se nele tivessem transcritos, a proposta de preços da CONTRATADA.

24.7 - A apresentação de uma proposta na licitação fará prova de que a empresa licitante:

I - Examinou criteriosamente todos os documentos do Edital e seus Anexos, que os comparou entre si e obteve expressamente da ION as informações necessárias, antes de apresentá-la;

II - Conhece e concorda com todas as especificações e condições do Edital;

III - Considerou que o Edital e seus Anexos permitiram a elaboração de uma proposta totalmente satisfatória;

IV - Atende às condições de participação, não se enquadrando nas hipóteses de impedimento previstas no Edital.

24.8- Ficam os licitantes sujeitos às sanções administrativas, cíveis e penais cabíveis caso apresentem, na licitação, qualquer declaração falsa que não corresponda à realidade dos fatos.

25 - DA MATRIZ DE RISCO

25.1 - A Matriz de Riscos é a cláusula contratual definidora dos riscos e das responsabilidades entre o CONTRATANTE e a CONTRATADA e caracterizadora do equilíbrio econômico financeiro na execução do Contrato, em termos de ônus financeiros decorrentes de eventos supervenientes à contratação.

25.2 - A CONTRATADA é responsável pelos riscos e responsabilidades relacionados ao objeto do ajuste, conforme hipóteses não-exaustivas elencadas na Matriz de Riscos – Anexo VI.

25.3 - A CONTRATADA não é responsável pelos riscos e responsabilidades relacionados ao objeto do ajuste quando estes competirem à CONTRATANTE, conforme estabelecido na Matriz de Riscos – Anexo VI.

26 - DO FORO

26.1 - Os casos omissos serão resolvidos conforme o disposto na Lei nº 13.303/16 e no Regulamento Interno de Licitações e Contratos da ION sendo, desde já, eleito como único competente, o foro da cidade de Niterói.

27- ANEXOS

27.1- Todos os anexos abaixo citados são partes integrantes do presente Edital, para todos os efeitos legais:

Anexo I	Memorial Descritivo /Projeto Básico
Anexo II	Planilhas
Anexo III	Minuta de Contrato
Anexo IV	Cronograma Físico Financeiro
Anexo V	BDI
Anexo VI	Matriz de Risco

Niterói, 28 de maio de 2026.

(Responsável pela minuta)

ANEXO III

MINUTA PADRÃO DE CONTRATO DE SERVIÇO COMUM DE ENGENHARIA
CONTRATO Nº _____ 2026

CONTRATAÇÃO DE EMPRESA DE ENGENHARIA, QUE
ENTRE SI CELEBRAM A EMPRESA DE INFRAESTRUTURA E
OBRAS DE NITERÓI – ION, COMO CONTRATANTE E _____,
COMO CONTRATADA.

A A EMPRESA DE INFRAESTRUTURA E OBRAS DE NITERÓI - ION, Empresa Pública, criada pelo Decreto nº 5347/88, com sede na Rua Visconde de Sepetiba nº 987 – 11º andar – Centro – Niterói/RJ, inscrita no CNPJ sob o nº 32.104.465/0001-89, neste ato representada por seu Diretor Presidente, Antonio Carlos Lourosa de Souza Junior, portador da Matrícula Funcional nº 42411, brasileiro, Engenheiro, divorciado, portador da carteira de identidade nº 0x71x4x9 DIC/RJ, inscrito no CPF sob o nº 0xx.7xx.8xx-86, doravante denominada simplesmente **ION**, daqui em diante denominada **CONTRATANTE**, e a sociedade empresária _____ situada na Rua _____, Bairro _____, Cidade _____ e inscrita no CNPJ sob o n.º _____, daqui por diante denominada **CONTRATADA**, representada neste ato por _____, CPF n.º _____, conforme atos constitutivos da empresa, resolvem celebrar o presente Contrato com fundamento no **Processo Administrativo 9900004157/2024** mediante **Pregão Eletrônico nº 90017/2026**, que se regerá pelas normas da Lei nº 13.303, de 30 de junho de 2016, pelo que dispõe o Regulamento Interno de Licitações e Contratos da ION, pela Lei Complementar Federal nº 123/2006 e Decreto Municipal nº 15.302/2024 além das demais disposições legais aplicáveis, pelos preceitos de direito privado, pelo disposto no edital de licitação e seus anexos bem como pelas cláusulas e condições seguintes:

CLÁUSULA PRIMEIRA: DO OBJETO E DO REGIME DE EXECUÇÃO

O objeto do presente Contrato é a contratação de empresa especializada para **construção de acesso na Teixeira de Freitas e reforma na escadaria da Travessa Santa Cristina, localizada no bairro do Fonseca, na cidade de Niterói/RJ**, em conformidade com as especificações do projeto básico, do edital de licitação e de seus anexos.

PARÁGRAFO ÚNICO: O objeto será executado segundo o regime de EMPREITADA POR PREÇO UNITÁRIO.

CLÁUSULA SEGUNDA: DO DETALHAMENTO DE SERVIÇOS

Inserem-se no escopo desta contratação, embora não transcritos, o detalhamento contido nos Anexos do EDITAL DE LICITAÇÃO PREGÃO ELETRÔNICO Nº 90017/2026; bem como a proposta da contratada.

CLÁUSULA TERCEIRA - OBRIGAÇÕES DA CONTRATANTE

Constituem obrigações da ION, além de outras descritas no Projeto Básico:

- a) Exigir o cumprimento de todas as obrigações assumidas pela CONTRATADA, de acordo com as Cláusulas e os termos de sua Proposta;
- b) Exercer a fiscalização dos serviços por empregados especialmente designados, na forma prevista na Lei Federal nº 13.303/16 pelo que dispõe o Regulamento Interno de Licitações e Contratos da ION, consoante normas e rotinas previstas no Contrato;
- c) Notificar a CONTRATADA, por escrito, da ocorrência de eventuais imperfeições no curso da execução dos serviços, fixando prazo para a sua correção;
- d) Pagar à CONTRATADA o valor resultante da prestação do serviço, no prazo e condições estabelecidas no Projeto Básico e neste Contrato;
- e) Fornecer à CONTRATADA documentos, informações e demais elementos que possuir pertinentes à execução do presente Contrato;
- f) Proceder ao rigoroso controle de qualidade dos serviços, recusando os que estiverem fora das especificações desejadas e apresentadas na proposta, sob pena de responsabilidade de quem tiver dado causa ao fato;

- g) Emitir Pareceres que se fizerem necessários referentes à execução do Contrato, em especial, à aplicação de sanções, alterações, reequilíbrio econômico-financeiro e repactuação de preços;
- h) Atestar a nota fiscal/fatura apresentada pela CONTRATADA quanto à prestação de serviços efetivamente prestados, desde que tenham sido cumpridas todas as exigências legais contratuais, incluindo a comprovação;
- i) Glosar da nota fiscal/fatura apresentada pela CONTRATADA os custos e/ou encargos que não forem utilizados na execução dos serviços;
- j) Assegurar os recursos orçamentários e financeiros para custear a prestação dos serviços;
- k) Realizar avaliações periódicas da qualidade dos serviços, após seu recebimento;
- l) Cientificar o Gestor de Contratos, por escrito, acerca do(s) descumprimento(s) das obrigações contratuais da CONTRATADA, que deverá promover os devidos procedimentos de aplicação das medidas cabíveis;

CLÁUSULA QUARTA – OBRIGAÇÕES DA CONTRATADA

- a. A **CONTRATADA** obriga-se, além do determinado no Projeto Básico, a:
- b. Conduzir o objeto de acordo com o projeto básico e sua **proposta técnica**, bem como de acordo com as normas aprovadas para sua execução, em estrita obediência às leis vigentes;
- c. Obedecer às normas de Projeto de Execução do Serviço da ION, tomando delas expreso conhecimento;
- d. Responder pelos serviços que executar, na forma da lei;
- e. Prover os serviços, ora contratados, com pessoal adequado e capacitado em todos os níveis de trabalho, devidamente aprovado pela ION;

- f. Providenciar e manter em vigor, por sua conta exclusiva, todos os seguros exigidos em virtude de Lei, com vigência a partir da data de início do objeto até seu aceite definitivo;
- g. comparecer, sempre que a ION solicitar, aos seus escritórios ou em outro local indicado, por seu titular ou engenheiros credenciados, para examinar e prestar esclarecimentos a problemas relacionados com o objeto deste Contrato. A convocação deverá ser feita com, pelo menos, 48 (quarenta e oito) horas de antecedência;
- h. Atender a todas as solicitações de natureza técnica, bem como os métodos de inspeção e controle realizados pela ION, assim como fornecer todos os dados e esclarecimentos solicitados em razão da execução do objeto;
- i. Manter a ION informada, de acordo com as conveniências desta, de todos os pormenores dos serviços contratados;
- j. Obedecer estrita e rigorosamente aos prazos de execução constantes deste Contrato, cabendo à ION, no caso de inadimplemento, o direito de suspender sua execução e de aplicar as penalidades cabíveis, sem que à **CONTRATADA** assista direito à indenização;
- k. Destinar um recinto apropriado em seu escritório, a fim de alojar o pessoal técnico da Fiscalização da ION;
- l. Substituir qualquer membro da equipe de trabalho, no prazo de 48 (quarenta e oito) horas, sempre que solicitado pela ION;
- m. Prestar, sem ônus para a ION, os serviços necessários à correção e revisão de falhas ou defeitos verificados nos trabalhos, sempre que a ela imputáveis;
- n. Submeter à prévia aprovação da ION qualquer alteração de sua equipe de trabalho;
- o. Apresentar ART (Anotação de Responsabilidade Técnica) / RRT (Registro de Responsabilidade Técnica) de execução da obra, em nome do Responsável técnico da

CONTRATADA, assim como do engenheiro/arquiteto residente no canteiro de obras.

p. Na execução contratual, a gestão dos resíduos que eventualmente venham a ser gerados da totalidade das atividades necessárias à implementação da obra em questão deverá seguir ao estabelecido nas diretrizes, critérios e procedimentos para a gestão de resíduos da construção civil da Resolução CONAMA nº 307, de 05 de julho de 2002, bem como discriminados no Projeto Básico (anexo I).

q. Em caso de obra, a **CONTRATADA** disponibilizará as Memórias de Cálculos de dimensionamento, juntamente com o Projeto Executivo, para fins de verificação de adequação da solução adotada;

r. A **CONTRATADA**, em caso de obra, deverá apresentar para cada medição a respectiva memória de cálculo, na qual deverá constar a indicação dos locais precisos da execução do objeto e das dimensões de cada parte ou trecho do item medido, preferencialmente através de croqui;

s. A medições serão realizadas com base no que fora efetivamente realizado pela **CONTRATADA**.

t. A **CONTRATADA** deverá se responsabilizar por todos os ônus, encargos e obrigações comerciais, fiscais, tributárias, trabalhistas e previdenciárias, ou quaisquer outras previstas na legislação em vigor, bem como por todos os gastos e encargos com material e mão de obra necessários à completa realização do escopo desta contratação, até seu aceite definitivo;

u. A **CONTRATADA** deverá observar o cumprimento do quantitativo de pessoas com deficiência, estipulado pelo art. 93 da Lei Federal nº 8.213/91, bem como as demais normas referentes à acessibilidade previstas no Decreto Federal n. 5.296/2004;

v. A **CONTRATADA** deverá reapresentar todos os documentos de habilitação exigidos como condição à assinatura do contrato, fazendo-o sempre que vencidos no curso da contratação;

w. A **CONTRATADA** deverá manter um DIÁRIO no local, transferindo à propriedade da ION, ao final, todas as plantas e desenhos relativos ao objeto;

- x. A **CONTRATADA** será responsável por quaisquer danos causados a ION ou a terceiros, decorrentes de culpa ou dolo na execução do contrato, não excluída ou reduzida essa responsabilidade pela presença de fiscalização ou pelo acompanhamento da execução por órgão da Administração;
- y. A **CONTRATADA** será responsável pela coordenação e execução dos serviços apresentados em projeto e memoriais descritivos;
- z. Todas as áreas danificadas por ocasião do serviço deverão ser recompostas, mantendo-se as características originais;
- aa. Objetivando-se a execução em seu aspecto total, caberá a **CONTRATADA** a execução de todo e qualquer serviço inerente ao objeto em questão, desde que o mesmo esteja citado em, pelo menos, um dos seguintes documentos: Desenhos, Especificações Técnicas e Planilhas Orçamentárias;
- bb. Cumprir as exigências elencadas nos itens e subitens descritos como objeto desta contratação no projeto básico (anexo I);
- cc. Os serviços deverão ser executadas em conformidade com as determinações das Normas Brasileiras da Associação Brasileira de Normas Técnicas (ABNT);
- dd. A contratada promoverá por sua conta a cobertura através de seguro, dos riscos a que se julgar exposta, em vista das responsabilidades que lhe cabem, na execução do objeto deste Projeto Básico, devendo reparar e indenizar danos de qualquer natureza causados a **A EMPRESA DE INFRAESTRUTURA E OBRAS DE NITERÓI - ION** ou a terceiros, provenientes da ação ou omissão sua ou de seus prepostos, na execução dos serviços contratados ou delas decorrentes;
- ee. A garantia mínima de 05 (cinco) anos para os serviços;
- ff. Disponibilizar técnico de Segurança do Trabalho para elaborar programa de higiene e segurança do trabalho (PCMAT – PCSMO) e acompanhar a sua implantação na obra. Este profissional se

responsabilizará em conjunto com a CONTRATADA pelo cumprimento das normas estabelecidas pela NR-18;

gg. Manter seus funcionários sempre uniformizados com a logomarca da empresa Contratada e identificados, devendo encaminhar previamente ao início dos trabalhos relação dos mesmos para autorização de entrada nas dependências da ION;

hh. O serviço deverá ser acompanhada por um engenheiro civil ou arquiteto habilitado pelo Conselho Regional de Engenharia e Agronomia - CREA, ou Conselho de Arquitetura e Urbanismo – CAU;

ii. Fornecer aos seus técnicos e funcionários equipamentos de proteção individual e coletiva, e/ou materiais indispensáveis para promover a segurança e o trânsito de usuários, funcionários e colaboradores da **A EMPRESA DE INFRAESTRUTURA E OBRAS DE NITERÓI - ION**;

jj. Responsabilizar-se pelo cumprimento, por parte de seus empregados, das normas disciplinares determinadas pela **A EMPRESA DE INFRAESTRUTURA E OBRAS DE NITERÓI - ION**.

kk. Observar o cumprimento da Lei Municipal nº 3.270/2017, que reserva 3% (três por cento) dos postos de trabalho oriundos deste contrato para moradores em situação de rua, assistidos por políticas da Secretaria Municipal de Assistência Social, nos termos do art.2º, §1, desde que atendidos os requisitos profissionais definidos pela Empresa contratante.

CLÁUSULA QUINTA – DA FISCALIZAÇÃO

É facultado a ION exercer ampla fiscalização sobre o objeto do presente Contrato, diretamente ou por intermédio de prepostos devidamente credenciados, aos qual a **CONTRATADA** prestará a assistência requerida, facultando-lhe o acesso em qualquer fase, época e local onde se processarem as tarefas relacionadas com o desenvolvimento de seu escopo.

PARÁGRAFO PRIMEIRO - A fiscalização da ION não eximirá a **CONTRATADA** de sua total e exclusiva responsabilidade quanto ao prazo e qualidade do objeto entregue.

PARÁGRAFO SEGUNDO - No caso de obra, a **CONTRATADA** fornecerá e manterá um DIÁRIO com todas as folhas devidamente numeradas e rubricadas pelo seu representante e pela Fiscalização da ION, no qual serão obrigatoriamente registrados:

I – Pela **CONTRATADA**:

- a) as condições meteorológicas prejudiciais ao andamento dos trabalhos;
- b) as falhas nos serviços de terceiros, não sujeitas a sua ingerência;
- c) as consultas à Fiscalização;
- d) as datas de conclusão de etapas caracterizadas, de acordo com o cronograma aprovado;
- e) os acidentes ocorridos no decurso do trabalho;
- f) as respostas às interpelações da Fiscalização;
- g) a eventual escassez de material que resulte em dificuldade para a serviço;
- h) outros fatos que, a juízo da **CONTRATADA**, devam ser objeto de registro.

II – Pela Fiscalização:

- a) o atestado da veracidade dos registros efetuados pela **CONTRATADA**;
- b) o juízo formado sobre o andamento do serviço, tendo em vista os projetos, especificações, prazos e cronogramas;
- c) as observações cabíveis a propósito dos lançamentos da **CONTRATADA**;
- d) as respostas às consultas lançadas ou formuladas pela **CONTRATADA**;
- e) as restrições que lhe pareçam cabíveis a respeito do andamento dos trabalhos ou do desempenho da **CONTRATADA**, seus prepostos e sua equipe;
- f) a determinação de providências para o cumprimento do projeto e especificações;
- g) outros fatos ou observações cujo registro se torne conveniente aos trabalhos de fiscalização.

PARÁGRAFO TERCEIRO - Ao final do serviço, o Diário referido será transferido à propriedade da ION.

PARÁGRAFO QUARTO - A fiscalização obedecerá além dos critérios descritos nesta cláusula, a todos os ditames do Projeto Básico destinados a este fim.

CLÁUSULA SEXTA – DO PRAZO

O prazo de vigência do contrato é de 11 (ONZE) MESES contado(s) da celebração do instrumento, conforme artigo 71 da Lei 13303/16 e 184 do Regulamento de Licitações e Contratos da ION.

PARÁGRAFO PRIMEIRO - O prazo de execução do serviço será de 05 (CINCO) MESES contado(s) da data de publicação da ordem de início, que será expedida em até 60 (dias) a contar da assinatura do contrato, devendo este integrar o prazo de vigência do contrato.

PARÁGRAFO SEGUNDO - O prazo contratual poderá ser prorrogado, observando-se o limite previsto no art. 71 da Lei nº 13.303/2016, desde que a proposta da **CONTRATADA** seja mais vantajosa para o **CONTRATANTE**.

PARÁGRAFO TERCEIRO - O decurso do prazo estipulado não acarretará, por si só, a resolução do ajuste, continuando as partes contratualmente obrigadas até que se opere o aceite definitivo do objeto, respondendo a **CONTRATADA** pela mora a que der causa.

PARÁGRAFO QUARTO - O prazo ora previsto poderá ser alterado por acordo entre as partes, por meio de termo aditivo, devendo ser observado, neste caso, o disposto no art. 186. do Regulamento de Licitações e Contratos da ION. Ocorrendo impedimento, paralisação ou sustação do contrato por ordem da ION, o prazo de execução será automaticamente prorrogado por igual período, bastando o registro formal de interrupção no processo administrativo.

PARÁGRAFO QUINTO - A prorrogação de prazo por culpa da **CONTRATADA** impedirá que o período acrescido à execução do contrato seja considerado para fins de reajuste.

PARÁGRAFO SEXTO - A prorrogação do prazo não importará em majoração do valor contratual, que se manterá inalterado senão quando verificado o desequilíbrio econômico- financeiro decorrente de fatos imprevisíveis, ou previsíveis, porém de consequências incalculáveis, retardadores ou impeditivos da execução do ajustado.

PARÁGRAFO SÉTIMO - a vigência será estabelecida conforme a conclusão do respectivo objeto,

ajustando-se ao prazo necessário para sua finalização. Caso a execução não seja concluída dentro do prazo originalmente previsto, o contrato será automaticamente prorrogado, exceto se a não conclusão decorrer de culpa do contratado.

PARÁGRAFO OITAVO - Na hipótese de a não conclusão do objeto ser atribuída à culpa do contratado, este será constituído em mora e estará sujeito às sanções administrativas aplicáveis. Alternativamente, a Administração poderá optar pela extinção do contrato, adotando as medidas legais necessárias para assegurar a continuidade da execução contratual, conforme previsto no Artigo 185, parágrafo único, do Regulamento de Licitações e Contratos da ION.

CLÁUSULA SÉTIMA – VALOR DO CONTRATO

O valor total do presente Contrato é de R\$ (reais) discriminado de acordo com a Planilha integrante da Proposta de Preços e o Cronograma Físico-Financeiro apresentado pela CONTRATADA.

PARÁGRAFO PRIMEIRO - O preço ajustado no item anterior desta Cláusula inclui o lucro e todos os custos dos serviços, sejam diretos ou indiretos, responsabilizando-se a **CONTRATADA** por toda e qualquer despesa ainda que não prevista textualmente neste Contrato, inclusive a que decorrer de ato ou fato que implique em transgressão ou inobservância de qualquer dispositivo legal ou regulamentar, federal, estadual ou municipal.

PARÁGRAFO SEGUNDO - As despesas com a execução do presente contrato correrão à conta das seguintes dotações orçamentárias, para o corrente exercício de 2026, assim classificados:

Fonte de Recursos:

Elemento de despesa: Programa de Trabalho:

Nota de Empenho:

CLÁUSULA OITAVA – REAJUSTE

PARÁGRAFO PRIMEIRO - Decorrido o prazo de 12 (doze) meses da data base do orçamento, consoante previsto no art. 81, §7º da Lei nº 13.303/2016, bem como nos Arts. 191 a 196 do Regulamento de Licitações e Contratos da ION, poderá a contratada fazer jus ao reajuste do valor contratual que deverá retratar a variação efetiva do custo de produção ou dos insumos utilizados na

consecução do objeto contratual:

$$\underline{P_m = P_0 \times I_m/I_0}$$

Onde:

P_m – Preço unitário após o reajustamento; P₀ – Preço unitário contratual;

I_m – Índice nacional de custo da construção (INCC-DI) mensal referente ao 12º mês contado a partir da data base do orçamento;

I₀ - Índice nacional de custo da construção (INCC-DI) mensal referente ao mês da data base do orçamento;

O reajustamento será calculado pela tabela (INCC-DI)

PARÁGRAFO SEGUNDO - A anualidade dos reajustes será sempre contada a partir da data do fato gerador que deu ensejo ao último reajuste.

PARÁGRAFO TERCEIRO - Somente será objeto de reajuste o valor remanescente e ainda não pago. É vedado o reajustamento retroativo de parcelas já executadas pelo **CONTRATADO** e pagas pela **CONTRATANTE**.

PARÁGRAFO QUARTO - A prorrogação de prazos a pedido da CONTRATADA, e sem culpa do CONTRATANTE, não enseja reajuste ou correção.

PARÁGRAFO QUINTO - As partes convencionam o prazo de 90 (noventa) dias consecutivos, a contar da publicação do índice ajustado contratualmente, para o Contratado solicitar o pagamento do reajuste contratual, sob pena de decair o seu respectivo direito de crédito, nos termos do art. 211, do Código Civil; O pedido deverá ser entregue no Protocolo da ION, o qual será autuado em Processo Administrativo próprio.

PARÁGRAFO SEXTO - No caso de atraso ou não divulgação do(s) índice(s) de reajustamento, o contratante pagará ao contratado a importância calculada pela última variação conhecida, liquidando a diferença correspondente tão logo seja(m) divulgado(s) o(s) índice(s) definitivo(s).

CLÁUSULA NONA – RESPONSABILIDADE TÉCNICA

Os serviços objeto deste Contrato serão executados sob a direção e responsabilidade técnica dos seguintes profissionais: *(indicar os responsáveis técnicos e seus registros)*, que ficarão autorizados a representar a **CONTRATADA** em suas relações com a ION, em matéria do serviço.

PARÁGRAFO PRIMEIRO - A **CONTRATADA** obriga-se a manter os engenheiros indicados nesta cláusula como Responsáveis Técnicos na direção dos trabalhos e no local das obras ou dos serviços até seu final. A substituição dos Responsáveis Técnicos poderá ser feita por outro de igual lastro de experiência e capacidade, cuja aceitação ficará a exclusivo critério da ION.

PARÁGRAFO SEGUNDO - Os Responsáveis Técnicos aqui indicados deverão figurar como tal na ART - Anotação de Responsabilidade Técnica, de que trata a Cláusula Décima, Parágrafo Décimo Terceiro deste Contrato.

CLÁUSULA DÉCIMA – MEDIÇÃO, FATURAMENTO E CONDIÇÕES DE PAGAMENTO

O pagamento será efetuado de acordo com o cronograma físico-financeiro do serviço, através de medição mensal, cujo valor será creditado diretamente em conta corrente da **CONTRATADA** em até 30 (trinta) dias, após a apresentação da nota, e aceite dos serviços medidos.

PARÁGRAFO PRIMEIRO - Considera-se adimplemento a execução da parcela do serviço de engenharia acompanhada da nota fiscal/fatura e dos demais documentos exigidos como condição ao pagamento (ver Parágrafos Décimo Terceiro e Décimo Quarto Desta Cláusula). Ao adimplemento será dado recibo.

PARÁGRAFO SEGUNDO - Os pagamentos eventualmente realizados com atraso, por culpa exclusiva da ION, sofrerão a incidência de atualização financeira pelo IGP-M e juros moratórios de 0,5% (meio por cento) ao mês, calculados “*pro rata die*”, e aqueles pagos em prazo inferior ao estabelecido neste contrato serão feitos mediante desconto de 2% (dois por cento) ao mês, também calculados “*pro rata die*”. Não correrão juros e atualização durante o período de suspensão mencionado no item 10.7.

PARÁGRAFO TERCEIRO - Os pagamentos devidos em decorrência da execução do serviço objeto deste Contrato serão efetuados mediante crédito em conta bancária indicada pela **CONTRATADA**, ficando autorizada a indicação de outra conta somente quando justificada tal impossibilidade.

PARÁGRAFO QUARTO - Mensalmente, até o dia 30 (trinta) de cada mês, a Fiscalização, de comum acordo com a **CONTRATADA**, estabelecerá a programação do que deverá ser executado no mês seguinte, tendo por base as metas do cronograma físico-financeiro contratual e as necessidades do serviço.

PARÁGRAFO QUINTO - Ao final de cada período, a Fiscalização procederá à verificação do avanço da implantação e do cumprimento das metas mínimas do cronograma físico-financeiro contratual.

PARÁGRAFO SEXTO – A **CONTRATADA** fará a emissão da medição/fatura dos serviços realizados e dos fornecimentos de materiais e equipamentos considerados aceitos pela Fiscalização, observando o cronograma físico-financeiro contratual, cujos percentuais limitarão os valores dos serviços medidos.

PARÁGRAFO SÉTIMO - Os serviços relativos à administração local da serviços serão pagos com o mesmo percentual de execução dos serviços, quando das medições.

PARÁGRAFO OITAVO - De posse da documentação apresentada pela **CONTRATADA**, a Comissão de Fiscalização atestará, a documentação e a qualidade do objeto contratado, a partir de quando será possível a realização do pagamento.

PARÁGRAFO NONO - A necessidade de providências por parte da **CONTRATADA** em relação à medição realizada, ou em relação ao conteúdo da documentação apresentada (ver Parágrafos Décimo Terceiro e Décimo Quarto Desta Cláusula) importará em suspensão da contagem do prazo para pagamento, não correndo juros e/ou atualização neste período.

PARÁGRAFO DÉCIMO - No caso da não concordância com apenas parte da medição, a Fiscalização liberará o valor não controvertido, notificando a **CONTRATADA** para providências

quanto às pendências do restante da medição.

PARÁGRAFO DÉCIMO PRIMEIRO - A ION não se responsabilizará pelo pagamento de medições de serviços executados em quantidades superiores às fixadas na Estimativa Orçamentária, salvo quando expressamente determinadas pela Fiscalização.

PARÁGRAFO DÉCIMO SEGUNDO - Toda fatura fará menção específica à medição na qual a mesma se baseia.

PARÁGRAFO DÉCIMO TERCEIRO - A liberação do primeiro pagamento ficará condicionada à entrega, pela **CONTRATADA**, do comprovante de pagamento da ART- ANOTAÇÃO DE RESPONSABILIDADE TÉCNICA.

PARÁGRAFO DÉCIMO QUARTO - O pagamento das notas fiscais relativas às etapas dos serviços de engenharia/obras executados ficará condicionados à apresentação dos seguintes documentos:

I) Para todos os casos de obras, bem como para os serviços de engenharia que possuírem mão de obra alocada à disposição da ION, em suas dependências ou fora dela:

- a) medição/detalhamento que fora executado;
- b) prova de pagamento das verbas salariais, com eventuais horas extraordinárias executadas no período, que deverá ser apresentada até o quinto dia útil seguinte;
- c) folha de pagamento exclusiva para o objeto da contratação, conforme preconizado no parágrafo 5º do art. 31, da Lei nº 8.212/91;
- d) Prova de pagamento em dia do vale-transporte e do auxílio alimentação de seus empregados, que poderá ser feita por meio de declaração emitida pela CONTRATADA;
- e) Prova de Anotação nas Carteiras de Trabalho e Previdência Social (CTPS) de seus empregados, que será feita apenas no início da contratação, como condição ao primeiro pagamento, tornando-se necessária a repetição desta prova apenas no caso de substituição do empregado;

- f) Cópias das Guias de Recolhimento mensal do FTGS (GFIP) e INSS (GPS);
- g) comprovante da declaração das contribuições a recolher à Previdência Social e a outras Entidades e Fundos por FPAS; e

II) Para os demais serviços de engenharia que não possuem mão de obra alocada à disposição da ION:

- a) medição/detalhamento que fora executado;

PARÁGRAFO DÉCIMO QUINTO - A ausência de qualquer dos documentos exigidos para a realização dos pagamentos, conforme itens I e II do Parágrafo Décimo Quarto desta Cláusula, impedirá a obtenção do recibo de adimplemento pela **CONTRATADA**.

I) Apenas quando vencidas, as seguintes certidões deverão ser reapresentadas como condição à obtenção do recibo de que trata o item anterior: (i) Certidão Negativa de Tributos Federais e Contribuições Previdenciárias, emitida conjuntamente pela Secretaria de Fazenda Nacional e pela Procuradoria da Fazenda Nacional (PFN); (ii) Certidão comprobatória da regularidade com o recolhimento das verbas do FGTS, emitida pela Caixa Econômica Federal; e (iii) CNDT, emitida pelo TRT.

II) A ausência dos documentos indispensáveis à configuração do adimplemento ensejará a notificação da **CONTRATADA**, assinalando o prazo de 10 (dez) dias para o cumprimento destas obrigações, bem como para a apresentação de defesa prévia.

III) Expirado o prazo constante do item acima sem que tenham sido tomadas as providências cabíveis, ou sendo rejeitados os argumentos apresentados em defesa pela **CONTRATADA**, será aplicada a ela penalidade de advertência. Permanecendo a inadimplência total ou parcial em virtude de ausência de qualquer dos documentos referidos, o contrato será rescindido com a aplicação da penalidade de suspensão prevista no Parágrafo Terceiro da Cláusula Décima Terceira deste Contrato, bem como no Art. 230 do Regulamento de Licitações e Contratos da ION.

PARÁGRAFO DÉCIMO SEXTO - A fatura final deverá corresponder, no mínimo, a 10% (dez por cento) do valor do Contrato, e só será processada após a aceitação provisória da obra/serviço de engenharia.

PARÁGRAFO DÉCIMO SÉTIMO - A ION poderá utilizar os créditos da **CONTRATADA** para efetuar os pagamentos dos salários e demais verbas trabalhistas e previdenciárias devidas por ela a seus empregados, fazendo-o diretamente ou por meio de aprovisionamento em conta vinculada, na forma prevista no art. 19-a, I, da IN/SLTI/MP 2/2008, com redação dada pela IN/SLTI/MP 6/2013, quando não for possível a realização dos pagamentos diretamente pela ION.

PARÁGRAFO DÉCIMO OITAVO - Todos os documentos mencionados nesta cláusula ficarão autuados no processo administrativo referente à contratação, bem como no processo de prestação de contas que deverá ser aberto em virtude da OS “E” nº 14.695/2017.

CLÁUSULA DÉCIMA PRIMEIRA – GARANTIA CONTRATUAL

A CONTRATADA deverá prestar garantia contratual, optando por uma das modalidades previstas no art. 70, §1º da Lei 13.303/2016 e art. 183 do Regulamento de Licitações e Contratos da ION.

PARÁGRAFO PRIMEIRO – A Contratada deverá apresentar à Contratante, na data da assinatura do contrato, comprovante de prestação de garantia no percentual de 3% (três por cento), a ser prestada em qualquer das modalidades previstas no art. 70, § 1º da Lei Federal nº 13.303/2016, a ser liberada ou restituída após a execução satisfatória do contrato, devendo ser atualizada monetariamente nos casos de caução em dinheiro.

PARÁGRAFO SEGUNDO - A garantia prestada não poderá se vincular a outras contratações, salvo após sua liberação.

PARÁGRAFO TERCEIRO - A garantia assegurará qualquer que seja a modalidade escolhida, o pagamento de:

I. Todos os prejuízos advindos do não cumprimento do contrato;

II. Multas punitivas aplicadas à CONTRATADA;

III. Prejuízos diretos causados à CONTRATANTE decorrentes de culpa ou dolo durante a execução do contrato;

IV. Obrigações previdenciárias e trabalhistas não honradas pela CONTRATADA.

PARÁGRAFO QUARTO - Se a CONTRATADA optar pelo “seguro-garantia”, deverá prestá-lo na modalidade “Seguro- garantia do Construtor, do Fornecedor e do Prestador de Serviço”, com cláusula específica indicando a cobertura adicional de obrigações previdenciárias e/ou trabalhistas não honradas pela CONTRATADA.

PARÁGRAFO QUINTO- Se da contratação resultar a transferência da posse direta de bens da ION à CONTRATADA, em valor total superior a R\$ 1.000.000,00 (um milhão de reais), será exigido, ainda, o seguro multirrisco básico, que conterà as seguintes coberturas adicionais mínimas: Danos Elétricos, Subtração de Bens e Mercadorias, Responsabilidade Civil de Operações, Responsabilidade Civil do Empregador, Equipamentos Estacionários e Móveis, cuja cobertura alcançará o valor total dos bens entregues.

PARÁGRAFO SEXTO - A garantia somente poderá ser liberada após o recebimento definitivo do objeto, cabendo à CONTRATADA formular tal solicitação.

PARÁGRAFO SÉTIMO - A garantia que não for prestada em dinheiro deverá ser firmada com prazo de validade superior à vigência do contrato administrativo em, no mínimo, 180 (cento e oitenta) dias.

PARÁGRAFO OITAVO - A CONTRATADA se declara ciente de que as alterações de valor e/ou de prazo efetuadas no contrato importarão na necessidade de reforço e/ou prorrogação da garantia prestada, não se eximindo a CONTRATADA desta responsabilidade mesmo quando silente o aditivo formalizado.

PARÁGRAFO NONO - Nos casos em que os valores das multas vierem a ser descontados da garantia, seu valor original será recomposto no prazo de até 72 (setenta e duas) horas, sob pena de

multa e/ou de rescisão administrativa do contrato.

PARÁGRAFO DÉCIMO - O atraso da CONTRATADA em prestar ou revalidar a garantia autorizará a ION a promover o bloqueio dos pagamentos devidos até o limite máximo de 10% (dez por cento) do valor do contrato. Uma vez prestada a garantia, esta substituirá o bloqueio.

PARÁGRAFO DÉCIMO PRIMEIRO - O bloqueio efetuado com base no parágrafo anterior não gerará direito a nenhum tipo de compensação financeira à CONTRATADA.

PARÁGRAFO DÉCIMO SEGUNDO - A ION se ressalva o direito de pleitear em juízo as perdas e danos que não puderem ser reparados através da garantia prestada.

CLÁUSULA DÉCIMA SEGUNDA - DA SUBCONTRATAÇÃO

É permitida a subcontratação em razão das características técnicas do objeto.

PARÁGRAFO PRIMEIRO - Só será admitida a subcontratação de partes do objeto que contemplem os serviços definidos no Projeto Básico, limitada a 30% (trinta por cento) do valor contratado, ressalvadas as parcelas de maior relevância técnica.

PARÁGRAFO SEGUNDO – A subcontratação será admitida mediante prévia autorização da ION. As consultas deverão vir acompanhadas da qualificação técnica da empresa subcontratada.

PARÁGRAFO TERCEIRO – Os pagamentos aos subcontratados serão realizados diretamente pelos contratados, ficando vedada a emissão de empenho do contratante diretamente aos subcontratados, ressalvada a hipótese dos Art. 48 e 49 da Lei Complementar nº 123/2006.

PARÁGRAFO QUARTO – A subcontratação não altera a responsabilidade da CONTRATADA, que continuará integral e solidariamente responsável perante à ION.

PARÁGRAFO QUINTO - A subcontratação porventura realizada será integralmente custeada pela CONTRATADA.

CLÁUSULA DÉCIMA TERCEIRA – DAS SANÇÕES ADMINISTRATIVAS

A inexecução dos serviços, total ou parcial, a execução imperfeita, a mora na execução ou qualquer inadimplemento ou infração contratual, sujeitarão a **CONTRATADA**, sem prejuízo da responsabilidade civil ou criminal que lhe couber, às penalidades seguintes:

- a) advertência;
- b) multa administrativa;
- c) suspensão temporária da participação em licitação e impedimento de contratar com a ION por prazo não superior a 2 (dois) anos;

PARÁGRAFO PRIMEIRO - A sanção administrativa deve ser determinada de acordo com a natureza e a gravidade da falta cometida.

PARÁGRAFO SEGUNDO - A advertência e a multa, previstas nas alíneas “a” e “b” do *caput* desta cláusula, serão impostas pelo Diretor responsável, da ION.

PARÁGRAFO TERCEIRO - A suspensão temporária do direito de licitar e impedimento de contratar com a ION, previstos na alínea “c” *caput* desta cláusula, será imposta pelo Diretor Presidente desta Empresa.

PARÁGRAFO QUARTO - A **multa administrativa**, prevista na alínea “b” do *caput* desta cláusula, será aplicada à CONTRATADA pelo descumprimento de suas obrigações acessórias, observando o que segue:

- i) corresponderá ao valor de até 5% (cinco por cento), aplicada de acordo com a gravidade da infração e proporcionalmente às parcelas **não** executadas;
- ii) Multa de até 5% (cinco por cento) sobre o valor de sua proposta, em caso de recusa injustificada a assinar o Contrato.
- iii) nas reincidências específicas, deverá corresponder ao dobro do valor da que tiver sido inicialmente imposta;

iv) O somatório das multas administrativas deverá observar o limite de 20% (vinte por cento)

do valor do contrato ou do empenho;

v) poderá ser aplicada cumulativamente a qualquer outra penalidade; e

vi) não tem caráter compensatório, não se confundindo, portanto, com as multas por atraso, com a multa rescisória e com a multa prevista na cláusula vigésima quarta, que poderão ser aplicadas cumulativamente à multa administrativa.

vii) A pena de multa poderá ser aplicada cumulativamente com as demais sanções, não terá caráter compensatório e a sua cobrança não isentará a **LICITANTE** da obrigação de indenizar eventuais perdas e danos.

viii) A aplicação de penalidade não exclui a possibilidade de inabilitação ou de rescisão administrativa do Contrato, garantidos o contraditório e a defesa prévia.

PARÁGRAFO QUINTO - A suspensão temporária da participação em licitação e impedimento de contratar, prevista na alínea “c” do caput desta cláusula, será aplicada conforme Art. 230 do Regulamento de Licitações e Contratos da ION.

PARÁGRAFO SEXTO - A aplicação das penalidades acima referidas, em virtude das infrações contratuais retro mencionadas, não importará em renúncia, por parte da ION, da faculdade de declarar rescindido o contrato, se assim entender conveniente ao interesse público.

PARÁGRAFO SÉTIMO - O atraso injustificado no cumprimento das obrigações contratuais sujeitará a **CONTRATADA** à **multa de mora** por dia útil que exceder ao prazo estipulado, conforme percentuais abaixo:

a) moratória de até 0,03% por dia de atraso injustificado sobre o valor da parcela inadimplida, considerando que, caso a obra, o serviço ou o fornecimento seja concluído dentro do prazo inicialmente estabelecido no contrato, o valor da multa será devolvido após o recebimento provisório;

b) moratória de até 0,03% por dia de atraso injustificado frente ao prazo final da obra, do

serviço ou do fornecimento calculado sobre o valor total da contratação, subtraindo os valores já aplicados de multa nas parcelas anteriores

c) A multa dobrará a cada caso de reincidência, não podendo ultrapassar a 20% (vinte por cento) do valor do contrato.

PARÁGRAFO OITAVO - As multas porventura aplicadas serão consideradas dívidas líquidas e certas, ficando a ION autorizada a descontá-las das garantias prestadas, e caso estas sejam insuficientes, dos pagamentos devidos à **CONTRATADA**; ou ainda, quando for o caso, cobrá-las judicialmente, servindo para tanto, o instrumento contratual como título executivo extrajudicial.

PARÁGRAFO NONO - A intimação do interessado deverá indicar o prazo e o local para a apresentação de defesa.

PARÁGRAFO DÉCIMO - A defesa prévia do interessado será exercida no prazo de 10 (dez) dias úteis.

PARÁGRAFO DÉCIMO PRIMEIRO - Será emitida decisão conclusiva sobre a aplicação ou não da sanção, pela autoridade competente, devendo ser apresentada a devida motivação, com a demonstração dos fatos e dos respectivos fundamentos jurídicos.

PARÁGRAFO DÉCIMO SEGUNDO - Todas as multas previstas neste contrato serão somadas quando aplicadas cumulativamente, e terão como limite seus respectivos percentuais máximos.

PARAGRAFO DECIMO TERCEIRO - Se comprovada a prática de ato lesivo à administração pública, nos termos do art. 5 da Lei 12.846/13, o instrumento poderá ser rescindido sem prejuízo da aplicação de multa.

CLÁUSULA DÉCIMA QUARTA - RESCISÃO CONTRATUAL

A inexecução total ou parcial do contrato poderá ensejar a sua rescisão com as consequências cabíveis.

PARÁGRAFO PRIMEIRO - A rescisão contratual poderá ocorrer por:

- I - Ato unilateral e escrito, na forma do artigo 226 § 1º do Regulamento de Licitações e Contratos da ION;
- II - Acordo entre as partes, reduzido a termo no processo de contratação, desde que seja vantajoso à ION;
- III - Decisão judicial ou arbitral.

PARÁGRAFO SEGUNDO - Os casos de rescisão contratual deverão ser formalmente motivados nos autos do processo administrativo que ensejou a contratação, sendo assegurado à **CONTRATADA** o direito ao contraditório e ampla defesa.

PARÁGRAFO TERCEIRO - Quando a rescisão ocorrer por interesse exclusivo da ION, sem que haja culpa da **CONTRATADA**, esta será ressarcida dos prejuízos que houver sofrido.

PARÁGRAFO QUARTO - A rescisão por ato unilateral da ION, quando justificada no descumprimento de obrigações contratuais por parte da **CONTRATADA**, acarretará a aplicação de multa rescisória, no percentual de 10% (dez por cento) calculada sobre o saldo reajustado do contrato, bem como a execução da garantia contratual e/ou a utilização dos créditos decorrentes do próprio contrato.

PARÁGRAFO QUINTO - A ION se reserva ao direito de cobrar indenização suplementar em juízo se ficar constatado que o prejuízo causado foi superior ao valor da multa rescisória aplicada, conforme autorização contida no art. 416, parágrafo único, *in fine*, do Código Civil.

PARÁGRAFO SEXTO - Caso a operação da ION destinatária da prestação objeto deste contrato seja transferida a terceiros a qualquer título, por exemplo em subconcessões, o presente contrato poderá ser rescindido unilateralmente, sem que a Contratada tenha qualquer direito a indenização ou compensação, mediante denúncia por escrito com 30 (trinta) dias de antecedência.

CLÁUSULA DÉCIMA QUINTA - CASO FORTUITO OU FORÇA MAIOR

Se a **CONTRATADA** ficar temporariamente impedida de cumprir suas obrigações, no todo ou em parte, em consequência de caso fortuito ou de força maior, deverá comunicar o fato de imediato à Fiscalização da ION e ratificar por escrito a comunicação, informando os efeitos danosos do

evento.

PARÁGRAFO PRIMEIRO - Constatada a ocorrência de caso fortuito ou de força maior, ficarão suspensas tanto as obrigações que a **CONTRATADA** ficar impedida de cumprir, quanto a obrigação de a ION remunerá-las.

CLÁUSULA DÉCIMA SEXTA - ENCARGOS CONTRATUAIS

A **CONTRATADA** será responsável por todos os ônus e obrigações concernentes às legislações fiscal, comercial, trabalhista e previdenciária que incidam ou venham a incidir sobre o presente Contrato, os quais correrão por sua exclusiva conta.

CLÁUSULA DÉCIMA SÉTIMA - ALTERAÇÃO CONTRATUAL

Desde que não se altere a natureza do objeto, o contrato poderá ser modificado por acordo entre as partes, através de termo aditivo, conforme disposições contidas no art. 81 da Lei nº 13.303/2016, bem como no previsto pelo Art. 189 do Regulamento de Licitações e Contratos da ION.

PARÁGRAFO PRIMEIRO - Os contratos celebrados nos regimes de “empreitada por preço unitário”, “empreitada por preço global”, “contratação por tarefa”, “empreitada integral” e “contratação semi-integrada” somente poderão ser alterados nos casos e na forma admitida nos artigos 42, §1º, IV, e 81 da Lei nº 13.303/2016.

PARÁGRAFO SEGUNDO - Os contratos cujo regime de execução seja a “contratação integrada” não serão passíveis de alteração, exceto quando esta possibilidade estiver expressamente prevista em sua matriz de riscos, e não decorrer de eventos supervenientes alocados como de responsabilidade da contratada, conforme §8º do art. 81 da Lei nº 13.303/2016.

PARÁGRAFO TERCEIRO - Quando houver necessidade de alteração do contrato para a inclusão de itens novos, estes serão definidos com base nos preços da tabela EMOP ou outros Sistemas de Registro de Preço equivalente vigentes à época da estimativa orçamentária, considerando-se em sua cotação os descontos oferecidos pela **CONTRATADA** em sua proposta, bem como a taxa de BDI especificada no orçamento-base da licitação (quando houver BDI),

atualizados financeiramente pelo índice contratualmente previsto.

PARÁGRAFO QUARTO - Em não sendo possível identificar o preço pelo método definido no item anterior, a ION aplicará ao preço apurado o desconto ofertado pela **CONTRATADA**, sem atualização financeira.

CLÁUSULA DÉCIMA OITAVA – DO RECURSO AO JUDICIÁRIO

As importâncias decorrentes de quaisquer penalidades impostas à **CONTRATADA**, inclusive as perdas e danos ou prejuízos que a execução do contrato tenha acarretado, quando superiores à garantia prestada ou aos créditos que a **CONTRATADA** tenha em face da ION, que não comportarem cobrança amigável, serão cobrados judicialmente.

PARÁGRAFO PRIMEIRO - Caso a ION tenha de recorrer ou comparecer a juízo para haver o que lhe for devido, a **CONTRATADA** ficará sujeita ao pagamento, além do principal do débito, da pena convencional de 10% (dez por cento) sobre o valor do litígio, dos juros de mora de 1% (um por cento) ao mês, despesas de processo e honorários de advogado, estes fixados, desde logo, em 20% (vinte por cento) sobre o valorem litígio.

CLÁUSULA DÉCIMA NONA - CASOS OMISSOS

Os casos omissos serão resolvidos conforme disposto na Lei nº 13.303, de 30 de junho de 2016, bem como pelo Regulamento de Licitações e Contratos da ION.

CLÁUSULA VIGÉSIMA – DA ACEITAÇÃO PROVISÓRIA E DEFINITIVA DO OBJETO

Executado o contrato, o seu objeto será recebido na forma prevista no art. 209 do Regulamento de Licitações e Contrato da ION, dispensado o recebimento provisório em razão da natureza do serviço.

PARÁGRAFO PRIMEIRO - O recebimento provisório ou definitivo do objeto do Contrato não exclui a responsabilidade civil a ele relativa, nem a ético-profissional, pela sua perfeita execução do Contrato.

PARÁGRAFO SEGUNDO - Salvo se houver exigência a ser cumprida pelo adjudicatário, o

processamento da aceitação provisória ou definitiva deverá ficar concluído no prazo de 30 dias úteis, contados da entrada do respectivo requerimento no protocolo da ION.

PARÁGRAFO TERCEIRO – A CONTRATADA é responsável por danos causados ao CONTRATANTE ou a terceiros, decorrentes de culpa ou dolo na execução do contrato, não excluída ou reduzida essa responsabilidade pela presença de fiscalização ou pelo acompanhamento da execução por órgão da Administração.

PARÁGRAFO QUARTO – A CONTRATADA é responsável por encargos trabalhistas, inclusive decorrentes de acordos, dissídios e convenções coletivas, previdenciários, fiscais e comerciais oriundos da execução do contrato, podendo o CONTRATANTE, a qualquer tempo, exigir a comprovação do cumprimento de tais encargos.

PARÁGRAFO QUINTO - A CONTRATADA será obrigada a apresentar, mensalmente, em relação aos empregados vinculados ao contrato, prova de que:

- a) está pagando as verbas salariais, incluídas as horas extras devidas e outras verbas que, em razão da percepção com habitualidade, devam integrar os salários; ou a repartição das cotas ou retiradas, em se tratando de cooperativas, até o quinto dia útil de cada mêsseguinte ao vencimento ou na forma estabelecida no Estatuto, no último caso;
- b) está em dia com o vale-transporte e o auxílio-alimentação;
- c) anotou as Carteiras de Trabalho e Previdência Social; e
- d) encontra-se em dia com os recolhimentos dos tributos, contribuições e encargos.

PARÁGRAFO SEXTO – A CONTRATADA será obrigada a reapresentar a Certidão Conjunta Negativa de Débitos relativos a Tributos Federais e à Dívida Ativa da União, ou Certidão Conjunta Positiva com efeito negativo, expedida pela Secretaria da Receita Federal do Brasil (RFB) e Procuradoria- Geral da Fazenda Nacional (PGFN), queabrange, inclusive, as contribuições sociais previstas nas alíneas a a d, do parágrafo único, do art. 11, da Lei nº 8.212, de 1991; o Certificado de Regularidade do FGTS – CRF, assim como a Certidão Negativa de Débitos Trabalhistas(CNDT), sempre que expirados os respectivos prazos de validade.

PARÁGRAFO SÉTIMO – A veracidade e a correção das informações contidas nos comprovantes

de recolhimento de tributos e contribuições sociais serão verificadas pelo setor responsável da ION quando do encaminhamento da N.F. para pagamento;

PARÁGRAFO OITAVO - A inadimplência da CONTRATADA quanto aos encargos trabalhistas, previdenciários, fiscais e comerciais não transfere à CONTRATANTE a responsabilidade por seu pagamento, nem poderá onerar o objeto do contrato.

PARÁGRAFO NONO - A ausência da apresentação dos documentos mencionados nos itens 21.5 e 21.6 ensejará a imediata expedição de notificação à CONTRATADA, assinalando o prazo de 10 (dez) dias para a cabal demonstração do cumprimento das obrigações trabalhistas e previdenciárias e para a apresentação de defesa, no mesmo prazo, para eventual aplicação da penalidade de advertência, na hipótese de descumprimento total ou parcial destas obrigações no prazo assinalado.

PARÁGRAFO DÉCIMO - Permanecendo a inadimplência total ou parcial o contrato será rescindido.

21.10. PARÁGRAFO DÉCIMO PRIMEIRO - No caso do Parágrafo Décimo, será expedida notificação à CONTRATADA para apresentar prévia defesa, no prazo de 05 (cinco) dias úteis, para dar início ao procedimento de rescisão contratual e de aplicação da penalidade de suspensão temporária de participação em licitação e impedimento de contratar com a Administração Pública, pelo prazo de 1 (um) ano.

CLÁUSULA VIGÉSIMA PRIMEIRA – DISPOSIÇÕES FINAIS

O atraso, tolerância ou omissão por parte da ION no exercício de quaisquer direitos que lhe assistem na forma deste contrato, em geral, não poderão ser interpretados como novação ou renúnciaa tais direitos, podendo a ION exercitá-los a qualquer tempo.

Todos os originais dos documentos, estudos, fluxogramas, especificações, folhas de cálculos etc., elaborados pela CONTRATADA serão propriedade da ION e neles não deverá constar qualquer declaração que limite este direito.

PARÁGRAFO PRIMEIRO - À CONTRATADA é vedado dar conhecimento, transmitir ou ceder a terceiros quaisquer dados, documentação preparada ou recebida para a execução das obras/serviços de engenharia, dar entrevistas faladas ou escritas, salvo com prévia e formal autorização da ION.

PARÁGRAFO SEGUNDO - A CONTRATADA providenciará todos os documentos necessários para que seu pessoal possa executar legalmente os serviços especificados neste contrato.

PARÁGRAFO TERCEIRO - A ION não será responsável por quaisquer danos ou prejuízos que a CONTRATADA, direta ou indiretamente, por si ou seus prepostos, causar a terceiros em virtude da execução das obras/serviços de que cuida este contrato. Em qualquer hipótese, a CONTRATADA será, sempre, a única e exclusiva responsável pelo seu ressarcimento.

CLÁUSULA VIGÉSIMA SEGUNDA – DA PUBLICAÇÃO

O extrato desta contratação será publicado no Diário Oficial do Município, para fins de mera publicidade, e posteriormente divulgado no sítio eletrônico da ION.

PARÁGRAFO PRIMEIRO - Após a publicação no Diário Oficial, deverá ser observado o disposto na Deliberação TCE-RJ n. 3112/2020 para o envio das informações nos casos exigidos.

CLÁUSULA VIGESIMA TERCEIRA - DISPOSIÇÕES ANTISUBORNO E ANTICORRUPÇÃO

As partes declaram conhecer as normas de prevenção à corrupção previstas na legislação brasileira, dentre elas, a Lei de Improbidade Administrativa (Lei Federal nº 8.429, de 02 de junho de 1992) e a Lei Federal nº 12.846, de 1º de agosto de 2013 e seus regulamentos, assim como todas as convenções e tratados internacionais anticorrupção dos quais o Brasil é signatário, denominadas em conjunto “Leis Anticorrupção”, e se comprometem a observá-las fielmente, por si e seus prepostos, sócios, administradores e colaboradores, bem como exigir o seu cumprimento pelos terceiros por elas contratados.

PARÁGRAFO PRIMEIRO – As partes obrigam-se a comunicar uma à outra, assim que tiver conhecimento, sobre qualquer atividade ou prática que suspeite ou efetivamente constitua um

indício ou uma infração aos termos das Leis Anticorrupção e/ou Política Antissuborno e Corrupção.

PARÁGRAFO SEGUNDO – A CONTRATADA desde já se obriga a, no exercício dos direitos e obrigações previstos neste Contrato e no cumprimento de qualquer uma de suas disposições:

- (I) não dar, oferecer ou prometer qualquer bem de valor ou vantagem de qualquer natureza a agentes públicos ou a pessoas a eles relacionadas ou ainda quaisquer outras pessoas, empresas e/ou entidades privadas, com o objetivo de obter vantagem indevida, influenciar ato ou decisão ou direcionar negócios ilicitamente e;
- (II) adotar as melhores práticas de monitoramento e verificação do cumprimento das leis anticorrupção, com o objetivo de prevenir atos de corrupção, fraude, práticas ilícitas ou lavagem de dinheiro por seus sócios, administradores, colaboradores e/ou terceiros por elas contratados.

PARÁGRAFO TERCEIRO – No tocante às licitações e contratos licitatórios, as partes declaram que:

- (i) não frustraram, fraudaram, impediram, perturbaram, frustraram, impedirão ou perturbarão o caráter competitivo e a realização de qualquer ato de procedimento licitatório público, licitação pública ou contrato dela decorrente;
- (ii) não afastaram ou afastarão, procuraram ou procurarão afastar licitante, por meio de fraude ou oferecimento de vantagem de qualquer tipo;
- (iii) não criaram ou criarão de modo fraudulento ou irregular, pessoa jurídica para participar de licitações públicas ou celebrar contratos administrativos;
- (iv) não obtiveram ou obterão vantagem ou benefício indevido, de modo fraudulento, de modificações ou prorrogações de contratos celebrados com a administração pública, sem autorização em lei, no ato convocatório da licitação pública ou nos respectivos instrumentos contratuais; e

(v) não manipularam, fraudaram, manipularão ou fraudarão o equilíbrio econômico financeiro dos contratos celebrados com a administração pública.

PARÁGRAFO QUARTO – Qualquer descumprimento das regras da Lei Anticorrupção e suas regulamentações, por parte da CONTRATANTE e/ou da CONTRATADA ocorridas no contexto e com ligação ao presente contrato, devidamente apurado em sede de processo administrativo específico e/ou com decisão judicial condenatória em segunda instância, será considerado uma infração grave a este contrato e conferirá à parte inocente o direito de rescindir imediatamente o presente contrato, além da aplicação das sanções administrativas porventura cabíveis, bem como o ajuizamento de ação com vistas à responsabilização na esfera judicial, nos termos dos artigos 18 e 19 da Lei Federal nº 12.846, de 1º de agosto de 2013.

CLÁUSULA VIGÉSIMA QUARTA - POLÍTICA DE PRIVACIDADE E PROTEÇÃO DE DADOS

Em cumprimento à Lei Geral de Proteção de Dados Pessoais – LGPD (com redação dada pela Lei Federal nº 13.709, de 14 de agosto de 2018), as partes se obrigam a respeitar a privacidade uma da outra, comprometendo-se a proteger e manter em sigilo todos os dados pessoais fornecidos uma da outra, em função deste contrato, salvo os casos em que sejam obrigadas, por autoridades públicas, a revelarem tais informações a terceiros.

PARÁGRAFO ÚNICO – Nos termos do art. 7º, V, da LGPD, a CONTRATADA está autorizada a realizar o tratamento de dados pessoais do CONTRATANTE e, com base no art. 10º, II da LGPD, que trata de legítimo interesse do cliente, poderá armazenar, acessar, avaliar, modificar, transferir e comunicar, sob qualquer forma, todas e quaisquer informações relativas ao objeto desta contratação, onde, referido tratamento de dados será realizado unicamente em razão da prestação de serviços.

CLÁUSULA VIGÉSIMA QUINTA – MATRIZ DE RISCO

A Matriz de Riscos é a cláusula contratual definidora dos riscos e das responsabilidades entre o CONTRATANTE e a CONTRATADA e caracterizadora do equilíbrio econômico financeiro na execução do Contrato, em termos de ônus financeiros decorrentes de eventos supervenientes à contratação.

PARÁGRAFO PRIMEIRO - A CONTRATADA é responsável pelos riscos e responsabilidades relacionados ao objeto do ajuste, conforme hipóteses não-exaustivas elencadas na Matriz de Riscos

– Anexo VI.

PARAGRAFO SEGUNDO - A CONTRATADA não é responsável pelos riscos e responsabilidades relacionados ao objeto do ajuste quando estes competirem à CONTRATANTE, conforme estabelecido na Matriz de Riscos – Anexo VI.

CLÁUSULA VIGÉSIMA SEXTA– FORO

Para dirimir quaisquer questões porventura decorrentes deste Contrato, as partes elegem o foro da Comarca da Cidade de Niterói, com renúncia a qualquer outro, por mais privilegiado que seja.

E, por estarem assim acordes em todas as condições e cláusulas estabelecidas neste contrato, firmam as partes o presente instrumento, depois de lido e achado conforme, em presença de testemunhas abaixo firmadas.

Niterói, _____ de _____ de 2026.

Pela **ION**:

PRESIDENTE

Pela **CONTRATADA**:

Representante Legal

CORPO TÉCNICO DA CONTRATAÇÃO

Lei Federal nº 13.303/16 e Art. 20 do Regulamento Interno de Licitações e Contratos da ION - RILC

OBJETO: REVITALIZAÇÃO DE ACESSO NA TEIXEIRA DE FREITAS, NO FONSECA, NITERÓI/RJ.

EQUIPE DE PLANEJAMENTO:

SERVIDOR(a)	FUNÇÃO
Fernando Ciambarella	Chefe de Obras Cíveis

SUMÁRIO

1. INTRODUÇÃO	4
2. ESTUDO PRELIMINAR	4
2.1. Visita Técnica	4
2.2. Descrição da necessidade da contratação, considerado o problema a ser resolvido sob a perspectiva do interesse público	11
2.3. Demonstração da demanda da Administração	12
2.4. Requisitos da contratação	12
2.5. Estimativas das quantidades para a contratação, acompanhadas das memórias de cálculo e dos documentos que lhes dão suporte, que considerem interdependências com outras contratações, de modo a possibilitar economia de escala	14
2.6. Levantamento de mercado, que consiste na análise das alternativas possíveis, e justificativa técnica e econômica da escolha do tipo de solução a contratar	14
2.7. Estimativa do valor da contratação, acompanhada dos preços unitários referenciais, das memórias de cálculo e dos documentos que lhe dão suporte, que poderão constar de anexo classificado, se a Administração optar por preservar o seu sigilo até a conclusão da licitação	14
2.8. Descrição da solução como um todo, inclusive das exigências relacionadas à manutenção e à assistência técnica, quando for o caso	14
2.9. Justificativas para o parcelamento ou não da contratação	15
2.10. Demonstrativo dos resultados pretendidos em termos de economicidade e de melhor aproveitamento dos recursos humanos, materiais e financeiros disponíveis	15
2.11. Providências a serem adotadas pela Administração previamente à celebração do contrato, inclusive quanto à capacitação de servidores ou de empregados para fiscalização e gestão contratual	16
2.12. Contratações correlatas e/ou interdependentes	16
2.13. Descrição de possíveis impactos ambientais e respectivas medidas mitigadoras, incluídos requisitos de baixo consumo de energia e de outros recursos, bem como logística reversa para desfazimento e reciclagem de bens e refugos, quando aplicável	16
2.14. Posicionamento conclusivo sobre a adequação da contratação para o atendimento da necessidade a que se destina	16
3. ANTEPROJETO DE ENGENHARIA	17
3.1. Demonstração e justificativa do programa de necessidades, visão global dos investimentos e definições relacionadas ao nível de serviço desejado	17
3.2. Condições de solidez, segurança e durabilidade e prazo de entrega	17
3.3. Estética do projeto arquitetônico, traçado geométrico e/ou projeto da área de influência, quando cabível	18
3.4. Parâmetros de adequação ao interesse público, à economia na utilização, à facilidade na execução, aos impactos ambientais e à acessibilidade	19
3.5. Concepção da obra ou do serviço de engenharia	20

3.6. Projetos anteriores ou estudos preliminares que embasaram a concepção adotada	25
3.7. Levantamento topográfico e cadastral; pareceres de sondagem e Memorial Descritivo dos elementos da edificação, dos componentes construtivos e dos materiais de construção, de forma a estabelecer padrões mínimos para a contratação	25
4. PROJETO BÁSICO	26
4.1. Desenvolvimento da solução escolhida, de forma a fornecer visão global da obra e a identificar todos os seus elementos constitutivos com clareza	26
4.2. Soluções técnicas globais e localizadas, suficientemente detalhadas, de forma a minimizar a necessidade de reformulação ou de variantes durante as fases de elaboração do projeto executivo e de realização das obras e montagem	26
4.3. Identificação dos tipos de serviços a executar e de materiais e equipamentos a incorporar à obra, bem como suas especificações, de modo a assegurar os melhores resultados para o empreendimento, sem frustrar o caráter competitivo para a sua execução	26
4.4. Informações que possibilitem o estudo e a dedução de métodos construtivos, instalações provisórias e condições organizacionais para a obra, sem frustrar o caráter competitivo para a sua execução	27
4.5. Subsídios para montagem do plano de licitação e gestão da obra, compreendendo a sua programação, a estratégia de suprimentos, as normas de fiscalização e outros dados necessários em cada caso	27
5. ELEMENTOS DO PROJETO BÁSICO	27
6. ASSINATURA DO CONTRATO	28

1. INTRODUÇÃO

Este documento apresenta os subsídios necessários à elaboração do projeto de engenharia básico, que deve conter, no mínimo, os elementos visando à contratação de empresa para a execução de **Revitalização de Acesso na Teixeira de Freitas, no Fonseca, Niterói/RJ**.

Peça técnica para o planejamento de uma contratação, de modo a assegurar a viabilidade e estar em conformidade com o Regulamento Interno de Licitações e Contratos da ION descrito no Art. 20º e previsto na Lei 13.303/2016.

2. ESTUDO PRELIMINAR

O estudo preliminar de acordo com o Art. 20 da RILC deverá evidenciar o problema a ser resolvido e a sua melhor solução, de modo a permitir a avaliação da viabilidade técnica e econômica da contratação, e conterá os seguintes elementos:

2.1. Visita Técnica

2.1.1. Localização

O objetivo dessa visita técnica é atender a solicitação da Secretaria Regional do Fonseca, pelo do Ofício nº 90/2022, em que através de análise técnica para atestar as condições do local e a viabilidade da execução de **“Revitalização de Acesso na Teixeira de Freitas, no Fonseca, Niterói/RJ”**.



Figura 1 - Google Earth - Georreferenciamento (Zone 23 K, Longitude: 697448.00 m E e Latitude: 7468690.00 m S)

2.1.2. Análise do Cenário

Situação atual do Acesso na Teixeira De Freitas

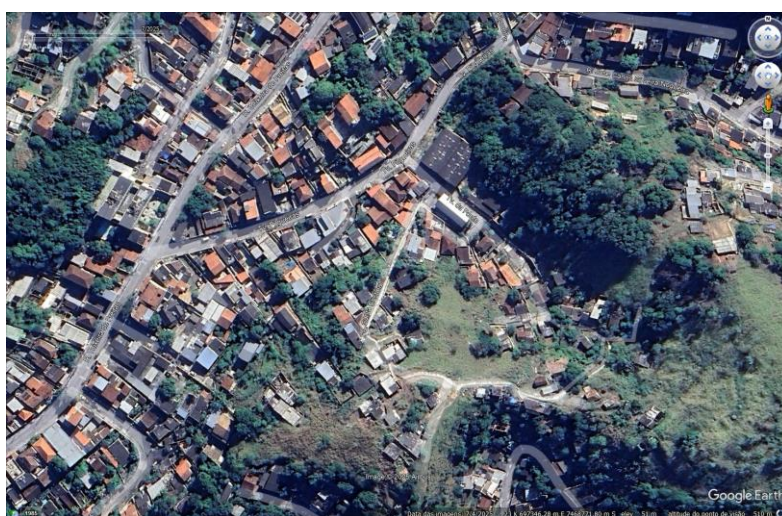

Figura 1 – Acesso



Figura 2 – Detalhe do acesso

Observa-se escada desprovida de qualquer tipo de proteção, apresentando degraus irregulares, o que pode comprometer as condições de acessibilidade e segurança dos usuários.



Figura 3 – Estado do guarda-corpo



Figura 4 – Detalhe do guarda-corpo

Constata-se excesso de vegetação, corrosão decorrente da ação do tempo, além de trechos do guarda-corpo danificados, com partes quebradas que comprometem a integridade e a segurança do elemento.

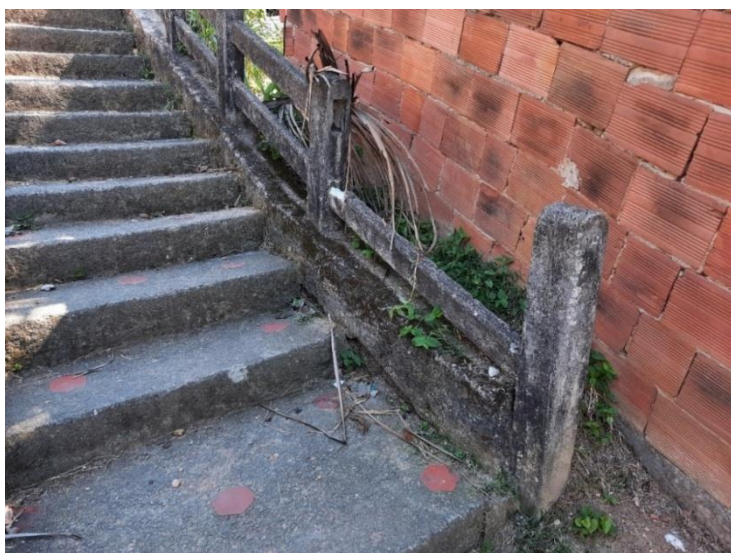

Nota-se corrimão em estado de deterioração, com vergalhões expostos e projetados para fora da estrutura, o que compromete as condições de segurança e conservação do elemento.



Figura 5 – Guarda-corpo com ferragem aparente



Figura 6 – Detalhe do guarda-corpo



Figura 7 – Acesso a escadaria



Figura 8 – Estado da escadaria



Figura 9 – Escadaria com vegetação sem serventia

Nota-se o crescimento de vegetação em canaleta para águas pluviais a céu aberto, ao lado da escada. Destaca-se também os degraus sem padrão de dimensionamento e altura. Observa-se um módulo do guarda-corpo sem uma barra de apoio.



Figura 10 – Escadaria com vegetação sem serventia



Figura 11 – Material (solo) cedendo sobre a escadaria



Figura 12 – Caminho estreito e com risco de queda de material



Figura 13 – Ponto mais alto do percurso, ausência de escada ou pavimentação mínima



Figura 14 – Trecho de descida à Travessa da Fonte, ausência de escada ou pavimentação mínima



Figura 15 – Ausência de pavimentação, escoamento de águas pluviais à céu aberto



Figura 16 – Caminho irregular de terra batida

Observa-se que o acesso existente na Travessa da Fonte encontra-se em condições precárias, caracterizado por piso irregular em terra batida, ausência de pavimentação, presença de erosões e vegetação invasiva. Essas condições dificultam a circulação segura de pedestres, especialmente idosos, crianças e pessoas com mobilidade reduzida, além de se tornarem ainda mais críticas em períodos chuvosos, quando há risco de escorregamento e formação de lama. A inexistência de elementos de contenção, drenagem e acessibilidade evidencia a necessidade de intervenção para melhoria das condições de acesso e segurança.

2.2. Descrição da necessidade da contratação, considerado o problema a ser resolvido sob a perspectiva do interesse público

A necessidade da contratação visa atender a Construção de Acesso na Teixeira de Freitas e Travessa Cristina, no Fonseca, Niterói/RJ.

Com a contratação, pretende-se melhorar a qualidade de vida da população fornecendo da infraestrutura e mobilidade urbana, assim promovendo o ordenamento territorial do bairro, fazendo conexão das áreas públicas através da melhoria no trânsito e segurança dos munícipes. A intervenção permitirá a adequação dos acessos às condições mínimas de segurança, acessibilidade e

conforto, garantindo circulação segura de pedestres, integração entre os diferentes níveis do terreno e melhoria da mobilidade local, especialmente em períodos chuvosos, quando a situação atual se agrava.

O público-alvo a ser beneficiado são os moradores do bairro do Fonseca, estimado em 51.860 munícipes e visitantes.

A falta desta intervenção implicará na manutenção das condições precárias atuais, perpetuando os riscos à integridade física da população, a dificuldade de acesso aos espaços públicos e a exclusão de pessoas com mobilidade reduzida, além do agravamento do desgaste das vias e do aumento da vulnerabilidade urbana da área.

A contratação não depende de fatores externos.

2.3. Demonstração da demanda da Administração

A presente demanda tem origem no Ofício nº 90/2022 de 30 de junho de 2022, em que Secretaria Regional do Fonseca, onde solicita a realização de obras de revitalização dos acessos, respectivamente nas Travessas da Fonte e Santa Cristina, ambas na Teixeira de Freitas.

2.4. Requisitos da contratação

2.4.1. REQUISITOS DAS SOLUÇÕES PRETENDIDAS

A solução mais adequada ao atendimento das necessidades locais são a execução de obras de adequação e melhoria dos acessos existentes na Teixeira de Freitas, visando garantir condições seguras de circulação de pedestres.

Os problemas a serem solucionados incluem solo irregular, desníveis acentuados, escadarias desgastadas, ausência ou inadequação de corrimãos e iluminação, além da falta de acessibilidade e segurança. Com a contratação, busca-se promover a melhoria da mobilidade urbana, reduzir riscos de acidentes e assegurar acesso seguro e adequado à população, em conformidade com as normas técnicas vigentes e o interesse público.

2.4.2. REQUISITOS LEGAIS DA SOLUÇÃO

A solução adotada neste documento deve orientar-se e respeitar as diretrizes emanadas na Lei 13.303/2016 e no Regulamento Interno de Licitações e Contratos da ION - RILC.

2.4.3. REQUISITOS GERAIS DA SOLUÇÃO

Os requisitos para a contratação serão conhecidos após a elaboração de todas as peças técnicas necessárias para a execução do Objeto da Fase Preparatória como norteadores, devendo também seguir Minuta Padrão de Contrato da ION e demais documentos técnicos produzidos para o planejamento e consecução do objeto.

A intervenção em questão deve observar cuidadosamente o projeto básico e outros documentos técnicos, a prestadora deverá ser uma empresa especializada em arquitetura/engenharia, devidamente regulamentada e autorizada pelos órgãos competentes, em conformidade com a legislação vigente e os padrões de sustentabilidade exigidos neste instrumento e no futuro Caderno de Projeto Básico.

Também são requisitos relevantes a serem exigidos das empresas, no mínimo, os abaixo relacionados:

- Certidão de registro da contratada junto ao CREA/CAU, da qual deverá constar os nomes dos profissionais que poderão atuar como responsáveis técnicos pelos serviços a serem executados, conforme disciplina a RESOLUÇÃO Nº 1.137, DE 31 DE MARÇO DE 2023 do CONFEA, artigo 2º, parágrafo único;
- Comprovação de aptidão técnica, consistente na apresentação de uma ou mais certidões de acervo técnico expedidas pelo CREA/CAU, em nome dos profissionais que exercerão a função de responsável técnicos, comprovando a execução pelo menos uma obra ou serviço com características similares ao objeto a ser contratado;
- Aderência aos termos do instrumento convocatório da contratação e às legislações federal, estadual, municipal e normatizações relacionadas vigentes;
- Compromisso com a redução do impacto ambiental negativo e com a proteção ao meio natural e antrópico;
- Comprometimento com o uso de produtos certificados e que não contenham potencial agressivo e prejudicial às pessoas e ao meio ambiente e ao patrimônio;

- Observar na execução dos serviços, as normas de acessibilidade, em especial o Decreto n.º 5.296, de 02/12/2004 e a NBR 9050 e Lei Municipal nº 3.130/2015.

2.5. Estimativas das quantidades para a contratação, acompanhadas das memórias de cálculo e dos documentos que lhes dão suporte, que considerem interdependências com outras contratações, de modo a possibilitar economia de escala

As Estimativas das quantidades para a contratação estão acompanhadas das memórias de cálculo e dos documentos que lhes dão suporte e estão contempladas na Memória de Cálculo, peça que faz parte desse processo de contratação.

2.6. Levantamento de mercado, que consiste na análise das alternativas possíveis, e justificativa técnica e econômica da escolha do tipo de solução a contratar

Tendo em vista que o projeto proposto é de Revitalização de acessos, não há necessidade de levantamento de mercado, com alternativas possíveis sendo a única solução a contratar.

2.7. Estimativa do valor da contratação, acompanhada dos preços unitários referenciais, das memórias de cálculo e dos documentos que lhe dão suporte, que poderão constar de anexo classificado, se a Administração optar por preservar o seu sigilo até a conclusão da licitação

De acordo com o Art. 30, inciso IV, alínea “b” da RILC opta-se por preservar o valor da contratação em sigilo até a conclusão da licitação.

Os preços unitários constam de planilha de composição de itens unitários e planilha orçamentária, da memória de cálculo e dos documentos que lhe dão suporte, peças que fazem parte desse processo de contratação.

2.8. Descrição da solução como um todo, inclusive das exigências relacionadas à manutenção e à assistência técnica, quando for o caso

Para a solução adotada de Revitalização de acessos não há exigências de manutenção e de assistência técnica.



2.9. Justificativas para o parcelamento ou não da contratação

Considerando as características dos serviços a serem contratados, não há viabilidade do parcelamento ou individualização da solução, preservando a integralidade dos serviços mantendo a qualidade e eficiência técnica, sem comprometer a gestão dos serviços a serem executados evitando a possibilidade de prejuízos econômicos e atraso em sua conclusão.

Destaca-se que a intervenção com serviços inter-relacionados, o atraso em uma etapa construtiva implica em retardo nas demais etapas, ocasionando aumento dos custos, comprometimento do cronograma e entrega. A divisão propicia perda de escala, redução na excepcionalidade dos serviços proposto.

Contudo, para a execução deste, sugere-se a inviabilidade técnica na divisão, que em sua grande maioria são correlativos, recomendando a execução por uma mesma prestadora de serviço.

2.10. Demonstrativo dos resultados pretendidos em termos de economicidade e de melhor aproveitamento dos recursos humanos, materiais e financeiros disponíveis

A presente contratação tem como objetivo a aquisição do objeto que atenda, além dos requisitos específicos estabelecidos neste documento com os parâmetros definidos no Regulamento de Licitação, à formalização de um contrato que assegure a economia, efetividade, eficiência e melhor aproveitamento dos recursos materiais e/ou financeiros da administração pública.

Com a desejada contratação, os resultados pretendidos serão os benefícios:

- a) Requalificação dos acessos, com regularização de pisos, correção de desníveis e recuperação de escadarias;
- b) Implantação de drenagem, assegurando o escoamento adequado das águas pluviais;
- c) Instalação de guarda-corpos e corrimãos, garantindo a segurança dos usuários;



2.11. Providências a serem adotadas pela Administração previamente à celebração do contrato, inclusive quanto à capacitação de servidores ou de empregados para fiscalização e gestão contratual

Não será necessário adequação dos ambientes cabendo a logística de execução da contratada realizar conforme escopo do orçamento.

2.12. Contratações correlatas e/ou interdependentes

Não há contratação correlata e/ou interdependentes.

2.13. Descrição de possíveis impactos ambientais e respectivas medidas mitigadoras, incluídos requisitos de baixo consumo de energia e de outros recursos, bem como logística reversa para desfazimento e reciclagem de bens e refugos, quando aplicável

O setor da construção civil é um dos mais geradores de impactos ambientais como: ruídos, aumento do consumo de energia, desperdício de água, poluição dentre outros. Tais eventos deverão ser observados e mitigados em atendimento as legislações vigentes e em especial as exigências contidas no Licenciamento Ambiental emitida pela Secretaria Municipal de Meio Ambiente, Recursos Hídricos e Sustentabilidade - SMARHS.

A observância das normas relativas à gestão de resíduos da construção civil, com previsão de destinação nos termos da Resolução CONAMA n. 307/2002 inclusa nas obrigações da contratada.

2.14. Posicionamento conclusivo sobre a adequação da contratação para o atendimento da necessidade a que se destina

Os estudos preliminares evidenciam que a contratação da solução ora descrita, ou seja, de empresa de engenharia para a execução de Revitalização de Acesso na Teixeira de Freitas, no Fonseca, Niterói/RJ, mostra-se tecnicamente possível e necessária.

Diante do exposto, declara-se ser viável a contratação pretendida.



3. ANTEPROJETO DE ENGENHARIA

O Anteprojeto de Engenharia, Art. 42, VII da Lei Federal nº 13.303/16, com todos os subsídios necessários à elaboração do projeto básico, que deve conter, no mínimo, os elementos visando à contratação de empresa para a execução de **Revitalização de Acesso na Teixeira de Freitas, no Fonseca, Niterói/RJ**.

3.1. Demonstração e justificativa do programa de necessidades, visão global dos investimentos e definições relacionadas ao nível de serviço desejado

O presente investimento visa atender à necessidade de melhoria dos acessos existentes na Travessa da Fonte e na Travessa Cristina, visando garantir condições seguras de circulação de pedestres, promovendo segurança, funcionalidade, benefícios direto à comunidade local e a continuidade dos serviços públicos. A intervenção é necessária diante dos problemas a serem solucionados que incluem piso irregular, desníveis acentuados, escadarias desgastadas, ausência ou inadequação de corrimãos, além da falta de acessibilidade e segurança, fatores que comprometem a mobilidade e expõem os usuários a riscos de acidentes. Com a contratação, busca-se promover a melhoria da mobilidade urbana, aumentar a segurança dos pedestres e assegurar acesso adequado à população local, assim prevenindo danos maiores e mitigar custos futuros com ações emergenciais, garantindo a economicidade no médio e longo prazo.

O nível de serviço desejado refere-se ao desempenho mínimo esperado da solução de engenharia a ser implantada, considerando qualidade, durabilidade, funcionalidade, segurança e sustentabilidade.

3.2. Condições de solidez, segurança e durabilidade e prazo de entrega

A solução de engenharia a ser contratada deverá atender aos seguintes critérios:

- Eficiência técnica da solução (adequação dos acessos às condições de uso seguro, com pisos regulares, escadarias estáveis e elementos de proteção garantindo a circulação segura de pedestres);
- Durabilidade das estruturas conforme normas técnicas da ABNT e vida útil de projeto, comprovação por projetos e cálculos técnicos com ART;
- Segurança estrutural, geotécnica e hidráulica comprovada;



- Acessibilidade e funcionalidade das áreas afetadas;
- Manutenção e facilidade de acesso para futuras intervenções;
- Integração com o ambiente urbano e mitigação de impactos visuais, sociais e ambientais;
- Adequação ambiental;
- Segurança ao meio ambiente, aos trabalhadores e à população local, com adoção de medidas preventivas de controle e sinalização.

O prazo de entrega da obra será de até 05 meses ou 150 dias corridos, contados a partir da ordem de início.

O cronograma físico-financeiro acompanhará as etapas físicas e o desembolso financeiro.

3.3. Estética do projeto arquitetônico, traçado geométrico e/ou projeto da área de influência, quando cabível

A concepção estética da presente intervenção consta no projeto de engenharia básico, peça que faz parte desse processo de contratação e que busca priorizar a funcionalidade, a segurança e a acessibilidade dos acessos existentes, por meio de um traçado simples e racional, compatível com as características do local. O projeto propõe a qualificação dos percursos de circulação, com organização dos desníveis, melhoria das escadarias e integração dos acessos ao ambiente urbano existente, garantindo uma leitura clara e ordenada do espaço.

Mesmo se tratando de uma intervenção voltada à melhoria da infraestrutura de acesso, adotou-se um tratamento arquitetônico que contribua para a valorização do espaço público, promovendo maior conforto visual, melhor integração com o entorno e fortalecimento do uso coletivo. Por fim, a obra foi concebida não apenas como uma solução técnica para correção das deficiências existentes, mas também como uma oportunidade de qualificar o espaço urbano, ampliando a segurança, a mobilidade e a qualidade de vida dos moradores do bairro do Fonseca.

O projeto de traçado geométrico está contemplado no Projeto de Engenharia Básico, peça que fazem parte desse processo de contratação.

3.4. Parâmetros de adequação ao interesse público, à economia na utilização, à facilidade na execução, aos impactos ambientais e à acessibilidade

Visando atender as condições de solidez, segurança, durabilidade, garantir o cumprimento do prazo de entrega e manter os níveis desta contratação dentro dos padrões adequados, verifica-se a necessidade de estabelecer o atendimento as obrigações definidas em contrato para o contratante.

Para a adequação ao interesse público informo que o projeto a ser contratado é realmente importante para os moradores do bairro Fonseca e para o município, pois salva vidas ao eliminar situações de risco nos acessos existentes, corrigindo desníveis acentuados, regularizando pisos irregulares, recuperando escadarias desgastadas e implantando elementos de segurança e acessibilidade, reduzindo significativamente a ocorrência de quedas e acidentes e garantindo circulação segura da população.

O número de pessoas que serão beneficiadas são 51.860 habitantes e visitantes. O projeto atende a moradores locais e visitantes. O público-alvo a ser beneficiado são os moradores do bairro do Fonseca, estimado em 51.860 munícipes e visitantes.

O Impacto social esperados são o bem-estar e segurança para a população ali presente.

Os benefícios gerados a população justificam os custos de implementação e manutenção.

O projeto utiliza os recursos (financeiros, humanos e materiais) de maneira inteligente, evitando desperdícios. O projeto pode se manter a longo prazo sem depender de aportes financeiros constantes.

O projeto adotado é possui dificuldades médias, porém necessário para a localidade.

Os prazos para a execução são realistas e factíveis e verificados no Cronograma Físico Financeiro que faz parte desse processo de contratação, sendo o prazo de 150 meses.

Para garantir que o projeto não cause Impactos ambientais são exigidos em contrato como obrigações da contratada e deverão ser observados e mitigados em atendimento as legislações vigentes e em especial as exigências contidas no Licenciamento Ambiental emitida pela Secretaria Municipal de Meio Ambiente, Recursos Hídricos e Sustentabilidade - SMARHS.

O projeto observa na execução dos serviços, as normas de acessibilidade, em especial o Decreto n.º 5.296, de 02/12/2004 e a NBR 9050 e Lei Municipal nº 3.130/2015.

3.5. Concepção da obra ou do serviço de engenharia

3.5.1. LOCALIZAÇÃO DA INTERVENÇÃO

A intervenção pleiteada está localizada no Bairro Fonseca, no município de Niterói/RJ, situado em:

	início		final	
Logradouro	Latitude	Longitude	Latitude	Longitude
	22°87'79.7"S	43°07'63.2"W	22°87'76.4"S	43°07'53.3"W

3.5.2. IMAGENS RELACIONADAS



Figura 01: Localização da Intervenção (<https://maps.app.goo.gl/v8Pm9gS6KuFeBjEp6>).



Figura 02: Área de intervenção.

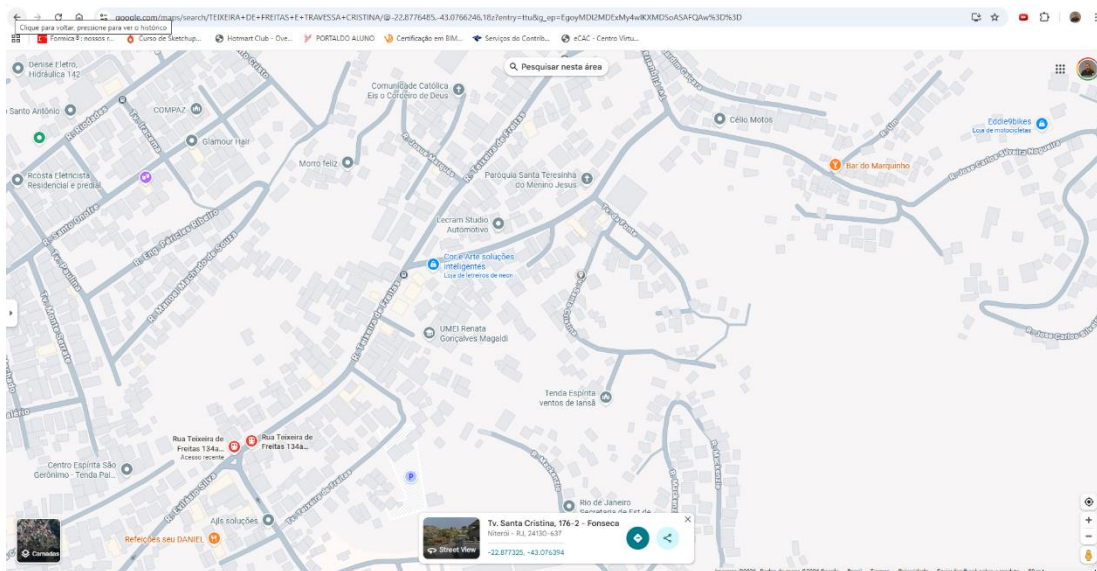

Figura 03: Foto do local de intervenção.



Figura 04: Foto do local de intervenção.



Figura 05: Foto do local de intervenção.



Figura 06: Foto do local de intervenção.

3.5.3. ESTIMATIVAS DAS QUANTIDADES

A intervenção em questão compreende a contratação de empresa especializada para a Execução de Revitalização de Acesso na Teixeira de Freitas, no Fonseca, Niterói/RJ, conforme estabelecido nos documentos técnicos.

LOCALIZAÇÃO	ÁREA DE INTERVENÇÃO
Travessa Fonte e Travessa Santa Cristina	525,00 m ²

A relação entre a demanda prevista e as quantidades de cada item a ser contratado advirá de levantamento detalhado de quantitativos de insumos e serviços, a ser feito pelo corpo técnico do setor de Engenharia e Projetos da Empresa de Infraestrutura e Obras de Niterói – ION, com base em vistoria prévia realizada no local de intervenção, o que resultará no orçamento a ser executado, inclusive com valor final de referência da contratação.

3.5.4. ESTIMATIVAS PRELIMINARES DE PREÇOS

A estimativa de preços da contratação será compatível com os quantitativos levantados no Anteprojeto de Engenharia e Projeto Básico e utilizando como base os Catálogos e Boletins de Referências de Custo e Índices da Construção Civil no Brasil.

Os serviços não constantes nos catálogos públicos de custos e índices da Construção Civil podem ser cotados no mercado, seguindo o Regulamento Interno de Licitações e Contratos da ION.

3.5.5. DESCRIÇÃO DA SOLUÇÃO

Esta contratação destina-se à execução de **Revitalização de Acesso na Teixeira de Freitas, no Fonseca, Niterói/RJ**.

Tais serviços constarão em resumo:

- Regularização e pavimentação dos acessos e percursos de circulação;
- Execução e adequação de escadarias, com correção de desníveis e degraus irregulares;



- Instalação de guarda-corpos e corrimãos para proteção dos usuários;
- Serviços complementares de limpeza, contenção pontual e acabamento das áreas intervenientes.

3.6. Projetos anteriores ou estudos preliminares que embasaram a concepção adotada

Tendo em vista que o projeto proposto é pavimentação de acessos existentes e já consolidadas, não há projetos anteriores e estudos que embasam o mesmo. Está contemplado relatório de vistoria técnica com fotos e descrição do local.

A presente contratação não dispõe de projetos anteriores ou estudos preliminares que tenham embasado a concepção adotada, uma vez que a demanda decorre de situação emergencial e específica, caracterizada por risco iminente à segurança e à integridade da população local.

Adicionalmente, não foram localizados no acervo municipal/organizacional documentos, diagnósticos ou projetos que atendessem às condições atuais do local ou que contemplassem soluções técnicas compatíveis com a realidade constatada.

Dessa forma, a concepção foi elaborada com base em inspeções técnicas in loco, medições diretas e informações obtidas junto aos órgãos competentes, garantindo que as soluções propostas atendam às necessidades imediatas, observando-se os requisitos de segurança, funcionalidade e economicidade.

3.7. Levantamento topográfico e cadastral; pareceres de sondagem e Memorial Descritivo dos elementos da edificação, dos componentes construtivos e dos materiais de construção, de forma a estabelecer padrões mínimos para a contratação

O levantamento topográfico e cadastral está contemplado no projeto de engenharia básico da obra.

Os pareceres de sondagem estão contemplados no projeto de engenharia básico da obra.

O memorial descritivo é o mesmo que contempla o projeto de engenharia básico da obra.



4. PROJETO BÁSICO

O Projeto Básico, Art. 42, VIII da Lei Federal nº 13.303/16, é o conjunto de elementos necessários e suficientes, com nível de precisão adequado, para, caracterizar o objeto da licitação, elaborado com base nas indicações dos estudos técnicos preliminares, que assegure a viabilidade técnica e o adequado tratamento do impacto ambiental do empreendimento e que possibilite a avaliação do custo da obra e a definição dos métodos e do prazo de execução, devendo conter os seguintes elementos visando à contratação de empresa para a execução de **Revitalização de Acesso na Teixeira de Freitas, no Fonseca, Niterói/RJ**.

4.1. Desenvolvimento da solução escolhida, de forma a fornecer visão global da obra e a identificar todos os seus elementos constitutivos com clareza

A solução escolhida de construção de acessos com a visão global da obra e com todos os elementos constitutivos claros estão contemplados no Projeto de Engenharia Básico e na Memória de Cálculo, peças que fazem parte desse processo de contratação.

4.2. Soluções técnicas globais e localizadas, suficientemente detalhadas, de forma a minimizar a necessidade de reformulação ou de variantes durante as fases de elaboração do projeto executivo e de realização das obras e montagem

As soluções técnicas globais e localizadas, detalhas, estão contempladas no Projeto de Engenharia Básico e na Memória de Cálculo, peças que fazem parte desse processo de contratação.

4.3. Identificação dos tipos de serviços a executar e de materiais e equipamentos a incorporar à obra, bem como suas especificações, de modo a assegurar os melhores resultados para o empreendimento, sem frustrar o caráter competitivo para a sua execução

Os tipos de serviços a executar e de materiais e equipamentos a incorporar à obra, bem como suas especificações estão contempladas no Memorial Descritivo e na Planilha de Composição de Itens Unitários, peças que fazem parte desse processo de contratação.



4.4. Informações que possibilitem o estudo e a dedução de métodos construtivos, instalações provisórias e condições organizacionais para a obra, sem frustrar o caráter competitivo para a sua execução

As informações que possibilitem o estudo e a dedução de métodos construtivos, instalações provisórias e condições organizacionais para a obra, estão contempladas na Memória de Cálculo, peça que faz parte desse processo de contratação.

4.5. Subsídios para montagem do plano de licitação e gestão da obra, compreendendo a sua programação, a estratégia de suprimentos, as normas de fiscalização e outros dados necessários em cada caso

Os subsídios para montagem do plano de licitação e gestão da obra, compreendendo a sua programação, a estratégia de suprimentos, as normas de fiscalização e outros dados necessários está contemplado na Minuta de Edital, peça que faz parte desse processo de contratação.

5. ELEMENTOS DO PROJETO BÁSICO

Os quantitativos estarão em conformidade com o projeto básico, assim como com as peças técnicas que devem compor a contratação de acordo com o Art. 42, VIII da Lei Federal nº 13.303/16, como:

- Anteprojeto de Engenharia: embasamento do projeto básico.
- Memorial Descritivo: informações que possibilitem o estudo e a dedução de métodos construtivos, instalações provisórias e condições organizacionais para a obra, sem frustrar o caráter competitivo para a sua execução.
- Relatório Fotográfico da visita técnica com estudos preliminares que embasaram a concepção adotada.
- Projeto de Engenharia Básico: com o desenvolvimento da solução escolhida, de forma a fornecer visão global da obra e a identificar todos os seus elementos constitutivos com clareza e conjunto dos elementos necessários e suficientes à execução completa da obra, de acordo com as normas técnicas pertinentes.

- Memória de Cálculo contendo a descrição dos serviços, unidades e quantidades: soluções técnicas globais e localizadas, suficientemente detalhadas, de forma a minimizar a necessidade de reformulação ou de variantes durante as fases de elaboração do projeto executivo e de realização das obras e montagem.
- Planilha Orçamentária contendo a descrição dos serviços, unidades, quantidades e custos unitários.
- Composição de itens unitários: identificação dos tipos de serviços a executar e de materiais e equipamentos a incorporar à obra, bem como suas especificações, de modo a assegurar os melhores resultados para o empreendimento, sem frustrar o caráter competitivo para a sua execução.
- Cronograma físico-financeiro com a evolução física da obra, com gastos financeiros, à porcentagem física e com o pagamento da categoria "administração local" vinculado às parcelas efetivamente executadas.
- Composição de BDI
- Minuta do Edital: subsídios para montagem do plano de licitação e gestão da obra, compreendendo a sua programação, a estratégia de suprimentos, as normas de fiscalização e outros dados necessários em cada caso.

6. ASSINATURA DO CONTRATO

A administração tomará as seguintes providências logo após a assinatura do contrato:

- Definição dos servidores que farão parte da equipe de fiscalização das obras;
- Indicar servidores devidamente capacitados para exercer a fiscalização;
- Acompanhamento rigoroso das ações previstas nos projetos apresentados para a realização das adequações e melhorias no objeto a ser contratado.

ION, 11 de março de 2026

Fernando Ciambarella
ARQUITETO E URBANISTA – ION

Assinado eletronicamente por:

* Fernando de Abreu Ciambarella (**.815.837-**)
 em 12/03/2026 10:13:02 com assinatura simples

Este documento é cópia do original assinado eletronicamente.

Para obter o original utilize o código QR abaixo ou acesse o endereço:

<https://eciga.niteroi.rj.gov.br/#/documento/f3ec5339-6401-4f2e-b62e-8d6c0d9bd555>



REVITALIZAÇÃO DE ACESSO NA TEIXEIRA DE FREITAS, NO
FONSECA, NITERÓI/RJ

ITEM	DISCRIMINAÇÃO	FOLHA
1.	INTRODUÇÃO.....	02
2.	SERVIÇOS DE ESCRITÓRIO, LABORATÓRIO E CAMPO.....	02
3.	CANTEIRO DE OBRA.....	02
4.	MOVIMENTO DE TERRA	02
5.	TRANSPORTE	03
6.	SERVIÇOS COMPLEMENTARES	03
7.	ESTRUTURAS	03
8.	ALVENARIA E DIVISÓRIAS.....	03
9.	ESQUADRIAS DE PVC, FERRO, ALUMINIO, MADEIRA.....	04
10.	INST ELET. HIDRAULICAS SANITÁRIAS E MECANICAS.....	04
11.	APARELHO HID. SAN. ELETRICOS E MECANICAS.....	04
12.	ILUMINAÇÃO PÚBLICA.....	04
12.	CONSIDERAÇÕES GERAIS.....	04/05

1 – INTRODUÇÃO:

O presente memorial descritivo relata todos os procedimentos necessários para a obra de serviço de Revitalização de acesso na Teixeira de Freitas, no Fonseca, Niterói/RJ.

2 – SERVIÇOS DE ESCRITÓRIO, LABORATÓRIO E CAMPO:

- As especificações respeitaram as normas técnicas da ABNT, o código de obras do município e os procedimentos que forem necessários na forma da lei. Já o orçamento foi elaborado conforme o Boletim EMOP – Empresa Obras Públicas;
- A Firma ganhadora da licitação fica responsável por administrar e gerenciar a obra em questão;
- Para preparo do solo, deverá ser feito preparo manual até 0,30m par conformidade da obra;

3 – CANTEIRO DE OBRA:

- Deverá ser instalado barracão de obra tipo escritório e depósito, com chapas de madeira;
- Deverá ser executada instalação e ligação provisórias para abastecimento de água e esgotamento sanitário, alimentação de energia elétrica, em baixa tensão em canteiro de obras, para atender as necessidades da obra;

4 – MOVIMENTO DE TERRA:

- Será feita escavação manual de vala/cava em material de 1ª categoria, até 1,50m de profundidade e reaterro nos locais destinados às valas de drenagem;

5 – TRANSPORTES:

- Deverá ser feita locação de caçamba de aço tipo container com 5,00 m³ de capacidade e transporte, carga e descarga de container;

6 – SERVIÇOS COMPLEMENTARES:

- Deverá ser feito transporte horizontal de material de primeira categoria.
- Deverá ser feito o transporte de encosta acima e abaixo para carga e descarga de materiais.
- Deverá ser feita a demolição manual de concreto armado do guarda da escadaria da travessa santa Cristina;

7 – ESTRUTURA:

- Deverá ser utilizado concreto dosado para caminhos, poços de visita e escadas existentes ;
- Deverá ser utilizado concreto armado, fck=20MPa para construção de acessos e muros;
- Deverá ser feito o lançamento de concreto em peças armadas nos locais determinados no projeto;
- Deverá ser feito o preenchimento com concreto de 15MPa em vazios de alvenaria nas áreas de drenagem;

8 – ALVENARIAS E DIVISÓRIAS:

- Deverá ser feito utilizado bloco de concreto 10 x 20 x 40cm para construção dos poços de visitas e mureta;

9 – ESQUADRIAS DE PVC, FERRO, ALUMÍNIO OU MADEIRA, VIDRAÇAS E FERRAENS:

- Deverá ser instalado guarda corpo com módulos de 2,00m com tubos de 2 polegadas na horizontal e pilaretes de concreto na vertical.

10 – INSTALAÇÕES ELÉTRICAS, HIDRÁULICAS, SANITÁRIAS E MECÂNICA:

- Deverá ser utilizado cabo com estrutura sólida extrudada com baixa emissão de fumaça com isolamento de 0,6/1kv.

11– APARELHOS HIDRÁULICAS, SANITÁRIAS, ELÉTRICOS, MECÂNICOS E ESPOTIVOS:

- Deverá ser braços para iluminação de ruas em aço galvanizado com diâmetro de 48,2mm.

12– ILUMINAÇÃO PÚBLICA:

- Deverá ser feito o fornecimento, assentamento, fundação e aterramento dos postes de iluminação para os acessos, inclusive todos os equipamentos que compõem.

13 – CONSIDERAÇÕES GERAIS:

- O projeto com as características descritas em anexo, define uma obra de médio porte, isolada e com média complexidade técnica de gerenciamento e execução.
- Os serviços serão executados na forma da lei nº 13.333, de 30 de junho de 2016.
- O prazo para a execução dos serviços será de 05 (cinco) meses, a contar da data expressa na Ordem de Início.
- As medições serão mensais e o faturamento proporcional aos serviços executados.

- O fornecimento de materiais, equipamentos e mão-de-obra deverão ser completos.
- Os serviços deverão atender as normas da ABNT ou, na falta destas, outros procedimentos que são necessários na forma da lei.
- Todas as despesas com mão-de-obra, equipamentos, ferramentas, materiais e serviços, ou providências que sejam necessárias, ficarão por conta da empresa contratada.
- A Empresa responsável pela execução da obra, deverá decidir "IN LOCO" o melhor traçado para a servidão.
- Sobre a execução da obra, a empresa deverá fazer o acesso no modelo de ESCADA nos trechos acima de 40% de inclinação.
- O B.D.I. Utilizado é de 28%.

Os itens utilizados nesse memorial descritivo foram obtidos a partir da planilha orçamentária que utilizou os catálogos de referências oficiais (EMOP), cuja data base é JANEIRO/2026.

Assinado eletronicamente por:

* Fernando de Abreu Ciambarella (**.815.837-**)
 em 12/03/2026 10:13:01 com assinatura simples

Este documento é cópia do original assinado eletronicamente.

Para obter o original utilize o código QR abaixo ou acesse o endereço:

<https://eciga.niteroi.rj.gov.br/#/documento/4d213333-7052-4558-9511-a199cdf94fb9>



CONSIDERANDO a necessidade de prorrogação do prazo para a conclusão dos trabalhos da Comissão de Concurso Público, instituída pela Portaria nº 218/2025, de 27 de maio de 2025,

RESOLVE:

Artigo 1º- Prorrogar, por mais 180 (cento e oitenta) dias, o prazo da Comissão de Concurso Público, a contar de 28/05/2026, para execução dos trabalhos pertinentes à Comissão, conforme o disposto na portaria 218/2025.

Artigo 2º- Esta Portaria entra em vigor na data de sua publicação.

EMPRESA INFRAESTRUTURA E OBRAS DE NITERÓI- ION

ATO DA CLP

PORTARIA Nº. 065/2026- Designar as Fiscais Ohana Costa Rosário Freire (Mat.3771) e Jucelino Machado do Amaral (Mat.2424) e como Fiscal suplente, Mariana Rocha Bello (Mat.4904), para exercerem em nome da EMUSA, fiscalização dos seguintes serviços **“ELABORAÇÃO DE PROJETO BÁSICO PARA REURBANIZAÇÃO E INTERVENÇÃO VIÁRIAS RUAS BENJAMIN CONSTANT E GENERAL CASTRIOTO – ENTRE A RUA SÃO LOURENÇO E A PRAÇA DO BARRETO”**, neste Município, Contrato nº. 144/2022 - Processo Adm. Nº. 990057762/2023 Revoga a Portaria nº 688/2022 (datada de 07/10/2022). Presidente da EMUSA.

PREGÃO ELETRÔNICO nº. 90017/2026

Proc. 9900004157/2024

OBJETO: A construção de acesso na Teixeira de Freitas e reforma na escadaria da Travessa Santa Cristina - Fonseca, Niterói – RJ; **DATA, HORA E LOCAL:** Dia 22 (vinte e dois) de junho de 2026, às 11h (onze), no site <http://www.comprasnet.gov.br/>

CONDIÇÕES DE PARTICIPAÇÃO: Poderão participar desta licitação as empresas cujo ramo de atividade esteja compatível com o objeto deste Pregão; **EDITAL E INFORMAÇÕES:** O Edital completo poderá ser adquirido gratuitamente através do site: www.ion.niteroi.rj.gov.br

EDITAL DE LICITAÇÃO Nº 012/2026

Proc. 9900013091/2025

OBJETO: A contratação de empresa para a Contenção de Encosta na Rua Mackenzie, Bonfim – Niterói/RJ; **DATA, HORA E LOCAL:** Dia 22/06/2026, às 11h (onze), na sede da Prefeitura, situada a Rua Visconde de Sepetiba nº 987 – 11º andar – Centro – Niterói – RJ; **PRAZO DE EXECUÇÃO:** 10 (dez) meses; **PRAZO DE VIGÊNCIA:** 16 (dezesesseis) meses.

EDITAL E INFORMAÇÕES: Edital completo poderá ser retirado no seguinte endereço eletrônico (www.ion.niteroi.rj.gov.br), ou presencialmente mediante a entrega de 02 (duas) resmas de papel A4, no endereço supracitado. Maiores esclarecimentos sobre a obra poderão ser prestados pelo Presidente da CPL.

Corrigenda

Na publicação datada de 27 de maio de 2026; Referente ao Contrato nº.035/2026- Processo nº. 990028208/2026, **Onde se lê:** PORTARIA 064/2025. **Leia-se:** PORTARIA 064/2026.

EXTRATO

INSTRUMENTO: Termo aditivo de alteração qualitativa e quantitativa nº 01 ao Contrato 14/2026; **PARTES:** ION e LUKE'S ENGENHARIA LTDA; **OBJETO:** A alteração quantitativa e qualitativa, do Contrato nº 14/2026. O contrato ora aditado, passa a ter o seguinte quantitativo e qualitativo total: Itens Acrescidos: R\$ 89.573,90 (oitenta e nove mil, quinhentos e setenta e três reais e noventa centavos), correspondente a 2,64 % do valor original do contrato; Itens Novos: R\$ 726.372,94 (setecentos e vinte e seis mil, trezentos e setenta e dois reais e noventa e quatro centavos), correspondente a 21,36% do valor original do contrato; Itens Reduzidos: R\$ 460.750,02 (quatrocentos e sessenta mil, setecentos e cinquenta reais e dois centavos), correspondente a 13,55% do valor original do contrato; Itens Excluídos: R\$ 355.196,82 (trezentos e cinquenta e cinco mil, cento e noventa e seis reais e oitenta e dois centavos, correspondente a 10,45% do valor original do contrato, totalizando uma modificação de R\$ 815.946,84 (24,00%), não alterando o valor do contrato, conforme solicitação contida no processo nº 9900057901/2026; **FUNDAMENTO:** amparo nos Art. 58, I, c/c o Art. 81, I e II, e o §1º, parte inicial, todos da Lei Federal nº 13.303/16; **DATA:** 27/05/2026.



PREFEITURA MUNICIPAL DE NITERÓI

ION - Empresa de Infraestrutura e Obras de Niterói

COMPOSIÇÃO DO B.D.I - COM Desoneração - Lei 12.844/13

CONSTRUÇÃO DE RODOVIAS, FERROVIAS, CONTENÇÕES, URBANIZAÇÃO

X . Taxa representativa das DESPESAS INDIRETAS, exceto tributos e despesas financeiras

TIPO	ALÍQUOTA (%)
X.1 - Administração Central	5,00
X.2 - Seguro e Garantia	0,70
X.3 - Risco	0,80
X =	6,50

Y . Taxa representativa das DESPESAS FINANCEIRAS

TIPO	ALÍQUOTA (%)
Y.1 - Despesas Financeiras	1,50
Y =	1,50

Z . Taxa representativa do LUCRO

TIPO	ALÍQUOTA (%)
Z.1 - Lucro Presumido	7,50
Z =	7,50

I . Taxa representativa da incidência dos TRIBUTOS (sobre o FATURAMENTO da empresa)

TIPO	ALÍQUOTA (%)
I.1 - ISSQN (Imposto sobre Serviços de Qualquer Natureza) - Municipal	3,00
I.2 - COFINS (Contribuição para o Financiamento da Seguridade Social) - Federal	3,00
I.3 - P I S (Programa de Integração Social) - Federal	0,65
I.4 -Nova contribuição previdenciária de 2,7% sobre a receita bruta, conforme a Lei nº 14.973/2024 em vigor a partir de janeiro de 2026	2,70
I =	9,35

B D I - Benefício e Despesas Indiretas

$$B D I = \frac{(1 + X) (1 + Y) (1 + Z)}{(1 - I)} - 1$$

← Fórmula do BDI

X é a Taxa somatória das **DESPESAS INDIRETAS**, exceto tributos e despesas financeiras;

Y é a Taxa representativa das **DESPESAS FINANCEIRAS**;

Z é a Taxa representativa do **LUCRO**;

I é a Taxa representativa dos **IMPOSTOS**.

B.D.I com Desoneração → 28,00%

Assinado eletronicamente por:

* Fernando de Abreu Ciambarella (**.815.837-**)
 em 12/03/2026 10:13:02 com assinatura simples

Este documento é cópia do original assinado eletronicamente.

Para obter o original utilize o código QR abaixo ou acesse o endereço:

<https://eciga.niteroi.rj.gov.br/#/documento/4f635fd1-c680-43df-96d2-9ff0e1415508>



ION - EMPRESA DE INFRAESTRUTURA E OBRAS DE NITERÓI
CNPJ: 32.104.465/0001-89



Obra
REVITALIZAÇÃO DE ACESSO NA TEIXEIRA DE FREITAS, NO FONSECA,
NITERÓI/RJ

Bancos
EMOP - 01/2026 - Rio de
Janeiro

B.D.I.
28,0%

Encargos Sociais
Desonerado: embutido nos
preços unitário dos insumos
de mão de obra, de acordo
com as bases.

Cronograma Físico e Financeiro

Item	Descrição	Total Por Etapa	30 DIAS	60 DIAS	90 DIAS	120 DIAS	150 DIAS
1	ADMINISTRAÇÃO	100,00%	7,45%	4,29%	21,99%	43,85%	22,42%
2	SERVIÇOS DE ESCRITÓRIO, LABORATÓRIO E CAMPO	100,00%	20,00%	20,00%	20,00%	20,00%	20,00%
3	CANTEIRO DE OBRA	100,00%	100,00%				
4	MOVIMENTO DE TERRA	100,00%		50,00%	50,00%		
5	TRANSPORTES	100,00%		50,00%	50,00%		
6	SERVIÇOS COMPLEMENTARES	100,00%	25,00%	25,00%	25,00%	25,00%	
7	ESTRUTURAS	100,00%			50,00%	50,00%	
8	ALVENARIAS E DIVISÓRIAS	100,00%			50,00%	50,00%	
9	ESQ. DE MAD., SERRALHERIA, FERRAGENS E VIDRAÇARIA	100,00%				50,00%	50,00%
10	INST. ELÉTRICAS, HIDRÁULICAS, SANITÁRIAS E MECÂNICAS	100,00%				50,00%	50,00%
11	APARELHOS HIDRA., SANIT., ELET., MECÂN., E ESPORTIVOS	100,00%				50,00%	50,00%
12	ILUMINAÇÃO PÚBLICA	100,00%				50,00%	50,00%
Porcentagem			7,45%	4,29%	21,99%	43,85%	22,42%
Custo							
Porcentagem Acumulado			7,45%	11,74%	33,73%	77,58%	100,0%
Custo Acumulado							

Assinado eletronicamente por:

* Fernando de Abreu Ciambarella (**.815.837-**)
 em 12/03/2026 10:13:06 com assinatura simples

Este documento é cópia do original assinado eletronicamente.

Para obter o original utilize o código QR abaixo ou acesse o endereço:

<https://eciga.niteroi.rj.gov.br/#/documento/78db672b-ed8c-403b-a1b0-5a20586cf85c>



REVITALIZAÇÃO DE ACESSO NA TEIXEIRA DE FREITAS, NO FONSECA, NITERÓI/RJ

MATRIZ DE RISCO

CATEGORIA	FATOR DE RISCO	DESCRIÇÃO DO FATOR DE RISCO	CONSEQUÊNCIAS DOS RISCOS	AÇÕES PREVENTIVAS E/OU MITIGADORAS	GRAU DE PROBABILIDADE (P)	GRAU DE IMPACTO (I)	ALOCÇÃO DOS RISCOS
PROJETO FINAL	Necessidade de aditivo de adequação de planilha com possibilidade de aumento de custo previsto.	Quantidade e qualidade insuficientes ou inadequadas das atividades previstas na planilha de estimativa de custos.	Necessidade de aditivo de adequação de planilha com possibilidade de aumento de custo previsto.	A administração juntamente com a contratada deverá elaborar uma planilha de custos para oficialização de um termo aditivo ao contrato.	Provável	Médio	Contratante / Contratada
DESAPROPRIAÇÃO	Atraso no cronograma	Não haver liberação das áreas a serem desocupadas ou cedidas para uso de construção de unidades estacionárias (reservatórios e elevatórias)	Atraso no cronograma	A administração deverá elaborar memorial de desapropriação das áreas selecionadas; possibilidade de aditivo de prazo.	Ocasional	Médio	Contratante
	Aumento de custo		Aumento de custo	Contratada deverá manter disponível apenas a estrutura necessária à realização das atividades efetivamente liberados.			Contratada
ALTERAÇÃO DE PROJETO	Necessidade de aditivo de adequação de planilha com possibilidade de aumento de custo previsto.	Alteração do projeto e/ou especificações, no decorrer da elaboração do projeto executivo e/ou por opção da Contratada - inclusive metodologia executiva (no caso de alteração de traçado ou projeto, por opção da Contratada)	Necessidade de aditivo de adequação de planilha com possibilidade de aumento de custo previsto.	Remuneração das atividades alterado por meio de termo aditivo específico, previamente aprovado pela ION	Ocasional	Medio	Contratante
	Necessidade de aditivo de adequação de planilha com possibilidade de aumento de custo previsto.	Alteração do projeto e/ou especificações, por solicitação da Contratada.	Necessidade de aditivo de adequação de planilha com possibilidade de aumento de custo previsto.	Solução técnica por conta da contratada, desde que previamente aprovada pela ION, e o resultado técnico e econômico anteriormente proposto for atingido integralmente. Toda e qualquer alteração proposta, ou divergência em relação ao projeto de engenharia, deve ser comunicada à fiscalização e ser objeto de consulta ao autor/responsável técnico (profissional e/ou empresa de projeto), mediante formalização acompanhada da identificação de evidências.		Medio	Contratante
CONSTRUÇÃO	Atraso no cronograma	Ocorrência de eventos que impeçam o cumprimento do prazo ou que aumentem custos, incluindo eventos climáticos, sem excluir demais eventos.	Atraso no cronograma	Planejamento da execução e das aquisições de materiais e equipamentos; possibilidade de aditivo de prazo.	Ocasional	Medio	Contratante Contratada
	Aumento de custo devido ao aumento de prazo		Aumento de custo devido ao aumento de prazo	Contratada deve adequar estrutura de administração local aos valores recebidos conforme critério de medição e pagamento de administração local.			Contratada
	Aumento de custo devido à necessidade de adequação de planilha com inclusão de atividades extras ou aumento de quantitativos.		Aumento de custo devido à necessidade de adequação de planilha com inclusão de atividades extras ou aumento de quantitativos.	Aplicação de solução de engenharia e possibilidade de elaboração de aditivo de adequação de planilha e/ou acréscimo de valor.			Contratante

REVITALIZAÇÃO DE ACESSO NA TEIXEIRA DE FREITAS, NO FONSECA, NITERÓI/RJ

MATRIZ DE RISCO

CATEGORIA	FATOR DE RISCO	DESCRIÇÃO DO FATOR DE RISCO	CONSEQUÊNCIAS DOS RISCOS	AÇÕES PREVENTIVAS E/OU MITIGADORAS	GRAU DE PROBABILIDADE (P)	GRAU DE IMPACTO (I)	ALOCÇÃO DOS RISCOS
LICENÇAS AMBIENTAIS / RISCOS AMBIENTAIS	Atraso no início da execução	Não obtenção das licenças, inclusive de canteiros, jazidas e bota-fora. Necessidade de complementação de estudos ambientais.	Atraso no início da execução	A administração e contratada deverão obter as licenças ambientais pertinentes antes do início das execução.	Remota	Médio	Contratante / Contratada
	Aumento de custo por atraso do cronograma.		Aumento de custo por atraso do cronograma.	Contratada deverá manter disponível apenas a estrutura necessária à realização das atividades efetivamente liberados			Contratada
CONDIÇÕES GEOTÉCNICAS	Aumento de custo devido à necessidade de adequação de planilha com inclusão de atividades extras ou aumento de quantitativos	Ocorrência qualitativa ou quantitativa de solo divergente daquele que consta nos elementos técnicos da licitação	Ocorrência qualitativa ou quantitativa de solo divergente daquele que consta nos elementos técnicos da licitação	Remuneração pelo tipo de solo e volume efetivamente movimentado, subtraindo-se o tipo de solo previsto originalmente.	Ocasional	Médio	Contratante
PAVIMENTAÇÃO	Aumento de custo devido à necessidade de adequação de planilha com inclusão de atividades extras ou aumento de quantitativos	Ocorrência qualitativa ou quantitativa de pavimento divergente daquele que consta nos elementos técnicos da licitação	Aumento de custo devido à necessidade de adequação de planilha com inclusão de atividades extras ou aumento de quantitativos	Remuneração pelo tipo e quantidade de pavimentos efetivamente executados, subtraindo-se o tipo de pavimento previsto originalmente.	Provável	Médio	Contratante
RETRABALHO NA EXECUÇÃO DAS ATIVIDADES	Atraso no cronograma	Necessidade de nova execução das atividades ou parte destes decorrentes de problemas ocasionados pelas condições climáticas, por recalque do solo, por erro de execução, por colapso dos materiais ou por erros de dimensionamento (projeto executivo).	Atraso no cronograma	Risco da contratada, gestão e segurança da execução.	Remota	Baixo	Contratada
TRÁFEGO	Atraso no cronograma	Interrupção do tráfego	Atraso no cronograma	Plano de ataque, simulação das condições operacionais e tratativas junto aos órgãos de trânsito.	Remota	Baixo	Contratada
FINANCEIRO	Atraso no cronograma	Atrasos nos repasses financeiros por parte do órgão financiador.	Atraso no cronograma	Possibilidade de aditivo de prazo; gestão junto ao órgão financiador buscando liberação de recursos.	Ocasional	Médio	Contratante
	Aumento de custo por atraso do cronograma.		Aumento de custo por atraso do cronograma.	Contratada deve adequar estrutura de administração local aos valores recebidos conforme critério de medição e pagamento de administração local.			Contratada
ROUBOS, FURTOS OU EXTRAVIOS NO LOCAL DA EXECUÇÃO	Atraso no cronograma	Prejuízos gerados no canteiro a entrega da concluída.	Atraso no cronograma	Risco da contratada, gestão e segurança na execução.	Remota	Baixo	Contratada
AVARIAS / FALHAS ELETROMECÂNICAS EM MÁQUINAS E EQUIPAMENTOS	Atraso no cronograma	Avárias ou falhas eletromecânicas das máquinas/equipamentos utilizados na execução, gerando inexecução parcial do objeto ou atrasos de cronograma.	Atraso no cronograma	Risco da contratada. Quanto ao descumprimento de prazo por esta motivação, deve ser aplicada a sanção administrativa prevista em contrato.	Remota	Baixo	Contratada

REVITALIZAÇÃO DE ACESSO NA TEIXEIRA DE FREITAS, NO FONSECA, NITERÓI/RJ

MATRIZ DE RISCO

CATEGORIA	FATOR DE RISCO	DESCRIÇÃO DO FATOR DE RISCO	CONSEQUÊNCIAS DOS RISCOS	AÇÕES PREVENTIVAS E/OU MITIGADORAS	GRAU DE PROBABILIDADE (P)	GRAU DE IMPACTO (I)	ALOCÇÃO DOS RISCOS
TRAVESSIAS e INTERFERÊNCIAS COM ÓRGÃOS ESTATAIS	Atraso no cronograma	Interferências não identificadas no projeto quanto a travessias infraestrutura existente e implantada na área de abrangência do empreendimento	Atraso no cronograma	Elaboração de Projeto e Aprovação junto aos órgãos municipais, estaduais e federais	Ocasional	Médio	Contratada
TRAVESSIAS e INTERFERÊNCIAS COM CONCESSIONÁRIAS E EMPRESAS	Atraso no cronograma	Interferências não identificadas no projeto quanto a travessias infraestrutura existente e implantada na área de abrangência do empreendimento	Atraso no cronograma	Elaboração de Projeto e Aprovação junto às Concessionárias e empresas	Ocasional	Médio	Contratada
INÍCIO DA OPERAÇÃO DO SISTEMA	Sistema sem condições de iniciar a operação	Avarias ou falhas eletromecânicas das máquinas/equipamentos utilizados na execução, falhas de construção, problemas estruturais gerando inexecução parcial do objeto impossibilitando o início da operação	Sistema sem condições de iniciar a operação	Acompanhar o início da operação a partir dos testes e continuidade até a operação plena do sistema	Ocasional	Alto	Contratada
AVARIAS E DANOS A INFRAESTRUTURA EXISTENTE	Atraso no cronograma, multa e retrabalhos na correção dos danos e avarias	Avarias ou danos a infraestrutura de gás, drenagem, sistema de esgoto existente, cabeamentos de fibra ótica, telefonia, energia elétrica entre outras infraestruturas existentes, gerando inexecução parcial do objeto, atrasos de cronograma ou transtornos com população e entes responsáveis pela infraestrutura.	Atraso no cronograma, multa e retrabalhos na correção dos danos e avarias	Alinhar com as empresas e órgãos responsáveis pela infraestrutura existente a estratégia de execução.	Ocasional	Alto	Contratada
CONCESSIONÁRIA DE ENERGIA OU FORNECEDORA DE ENERGIA ELÉTRICA	Atraso da execução e atraso do início da operação do sistema	Não haver liberação das interligações do Sistema Elétrico às unidades a serem construídas	Atraso da execução e atraso do início da operação do sistema	Agilizar a elaboração dos projetos elétricos de ligação aos sistemas disponíveis, seja da ENEEL.	Ocasional	Médio	Contratada
CANTEIRO	Atraso do início da execução e mobilização de equipamentos	Não haver áreas disponibilizadas pela Contratante	Atraso do início da execução e mobilização de equipamentos	Contratada deve adequar estrutura do canteiro, alugando área local ou construção de canteiro	Ocasional	Baixo	Contratada
BOTA FORA PARA RESÍDUOS DE CONSTRUÇÃO.	Atraso no cronograma, multa e paralisação da execução	Não disponibilização de áreas por parte da Contratante e Contratada	Atraso no cronograma, multa e paralisação da execução	Buscar e agilizar a disponibilização de área a ser utilizada para destinação de bota fora de construção	Provável	Médio	Contratada

Assinado eletronicamente por:

* Fernando de Abreu Ciambarella (**.815.837-**)
 em 12/03/2026 10:13:01 com assinatura simples

Este documento é cópia do original assinado eletronicamente.

Para obter o original utilize o código QR abaixo ou acesse o endereço:

<https://eciga.niteroi.rj.gov.br/#/documento/9460b0a9-72b7-44e3-8576-27419481a101>





MEMÓRIA DE CÁLCULO

REVITALIZAÇÃO DE ACESSO NA TEIXEIRA DE FREITAS, NO FONSECA, NITERÓI/RJ

CÓDIGO	DESCRIÇÃO	UN	QUANT.
CATEGORIA 00 - ADMINISTRAÇÃO			
01.090.0000-A	ADMINISTRAÇÃO LOCAL DE OBRAS PÚBLICAS	UN	100,00
CATEGORIA 01 - SERVIÇOS DE ESCRITÓRIO, LABORATÓRIO E CAMPO			
01.005.0004-A	PREPARO MANUAL DE TERRENO, COMPREENDENDO ACERTO, RASPAGEM E NIVELAMENTO ATÉ 0.30M DE PROFUNDIDADE E AFASTAMENTO LATERAL DO MATERIAL EXCEDENTE, INCLUSIVE COMPACTAÇÃO MANUAL	M2	525,00
	MODULO		
	2,50m X 10,00m = 25,00m²		
	25,00m² x 21 módulos = 525,00m²		
CATEGORIA 02 - CANTEIRO DE OBRA			
02.004.0002-B	BARRACÃO DE OBRA EXECUTADO COM PAREDES DE CHAPAS DE MADEIRA COMPENSADA, PLASTIFICADA, LISA, DE COLAGEM FENÓLICA, À PROVA D'ÁGUA, DE 2, 44 X 1, 22M E 9MM DE ESPESURA E PISO E ESTRUTURA DE MADEIRA DE 3ª, SENDO A COBERTURA DE TELHAS ONDULADAS DE 6MM DE FIBROCIMENTO, EXCLUSIVE PINTURA E LIGAÇÕES PROVISÓRIAS, INCLUSIVE INSTALAÇÕES, APARELHOS, ESQUADRIAS E FERRAGENS, CONFORME PROJETO Nº 2005/EMOP, CONSTANDO DE: ESCRITÓRIO, SANITÁRIOS, DEPÓSITOS E TORRE COM CAIXA D'ÁGUA DE 500L, SENDO REAPROVEITADO 5 VEZES	M2	12,00
	PARTE 1 - 3,00m x 4,00m = 12,00m²		
	Total = 12,00m²		
02.016.0001-A	INSTALAÇÃO E LIGAÇÃO PROVISÓRIA DE ALIMENTAÇÃO DE ENERGIA ELÉTRICA, EM BAIXA TENSÃO, PARA CANTEIRO DE OBRAS, M3-CHAVE 100A, CARGA 3KW, 20CV, EXCLUSIVE O FORNECIMENTO DO MEDIDOR	UN	1,00
	1,00 unidade		
	Total = 1,00 unid.		
02.015.0001-A	INSTALAÇÃO E LIGAÇÃO PROVISÓRIA PARA ABASTECIMENTO DE ÁGUA E ESGOTAMENTO SANITÁRIO EM CANTEIRO DE OBRAS, INCLUSIVE ESCAVAÇÃO, EXCLUSIVE REPOSIÇÃO DA PAVIMENTAÇÃO DO LOGRADOURO PÚBLICO	UN	1,00
	1,00 unidade		
	Total = 1,00 unid.		
02.020.0002-A	PLACA DE IDENTIFICAÇÃO DE OBRA PÚBLICA, TIPO BANNER/PLOTTER, CONSTITUÍDA POR LONA E IMPRESSÃO DIGITAL, INCLUSIVE SUPORTES DE MADEIRA. FORNECIMENTO E COLOCAÇÃO	M2	6,00
	(2,00x3,00m) = 6,00m²		
	Total = 6,00m²		
CATEGORIA 03 - MOVIMENTO DE TERRA			
03.001.0001-B	ESCAVAÇÃO MANUAL DE VALA/CAVA EM MATERIAL DE 1ª CATEGORIA (AREIA, ARGILA OU PIÇARRA), ATÉ 1,50M DE PROFUNDIDADE, EXCLUSIVE ESCORAMENTO E ESGOTAMENTO	M3	5,31
	MODULO		
	Viga - 2,00m X 0,30m x 0,15m = 0,09m³ x 2 lados = 0,18m³		
	0,18m³ x 21 módulos = 3,78m³		
	MURO		
	Sapata - 0,80m x 0,80m x 0,30m = 0,192m³ x 8 = 1,536m³		
	TOTAL = 3,78m³ + 1,536m³ = 5,31m³		
CATEGORIA 04 - TRANSPORTES			
04.014.0095-A	RETIRADA DE ENTULHO DE OBRA COM CAÇAMBA DE AÇO TIPO CONTAINER COM 5M³ DE CAPACIDADE, INCLUSIVE CARREGAMENTO, TRANSPORTE E DESCARREGAMENTO. CUSTO POR UNIDADE DE CAÇAMBA E INCLUI A TAXA PARA DESCARGA EM LOCAIS AUTORIZADOS	UN	2,00
	Escavação Manual - 5,31m³		
	Total = 5,31m³ / 5 m³ = 2,00 unidades		
CATEGORIA 05 - SERVIÇOS COMPLEMENTARES			



MEMÓRIA DE CÁLCULO

REVITALIZAÇÃO DE ACESSO NA TEIXEIRA DE FREITAS, NO FONSECA, NITERÓI/RJ

CÓDIGO	DESCRIÇÃO	UN	QUANT.
05.001.0002-B	DEMOLIÇÃO MANUAL DE CONCRETO ARMADO COMPREENDENDO PILARES, VIGAS E LAJES, EM ESTRUTURA APRESENTANDO POSIÇÃO ESPECIAL, INCLUSIVE EMPILHAMENTO LATERAL DENTRO DO CANTEIRO DE SERVIÇO	M3	24,75
	Guarda corpo escadaria - 15,00 x 1,10m x 0,15m = 24,75m³		
05.001.0172-A	TRANSPORTE HORIZONTAL DE MATERIAL DE 1ª CATEGORIA OU ENTULHO, EM CARRINHOS, A 30,00M DE DISTANCIA, INCLUSIVE CARGA A PÁ	M3	52,24
	Concreto Dosado		
	Fundo de Caixa - 1,00m x 1,00m x 0,10m(h) = 0,10m³ x 21 modulos= 2,10m³		
	Escada - 30,00m x 1,50m x 0,05m = 2,25m³		
	Total= 2,10m³ + 2,25m³=4,35m³		
	Concreto Armado		
	MODULO		
	Viga - 2,00m x 0,30m(h) x 0,15m = 0,09m³ x 2,00 unidades = 0,18 m³		
	Pilar ureta lateral - 0,40m x 0,30m x 0,10m(h) = 0,04m³ x 2 = 0,08		
	Calha - 10,00m x 0,05m(h) x 0,30m = 0,15m³		
	Laje - 10,00m x 0,10m(h) x 1,60m = 1,60m³		
	Tampa de PV - 10,00m x 0,10m(h) x 1,00m = 0,10m³		
	Sub Total = 2,11m³ x 21 modulos = 44,31m³		
	MURO		
	Viga - 5,00m x 0,30m x 0,15m = 0,225m³ x 2 unidades = 0,45m³		
	Pilar - 1,50m x 0,30m x 0,15m = 0,067m³ x 3 = 0,201m³		
	Sapata - 0,80m x 0,80m x 0,30m = 0,192m³ x 3 = 0,576m³		
	Arranque - 0,30m x 0,15m x 0,50m (h) = 0,02m³ x 3 = 0,06m³		
	Sub-total = 1,287m³		
	MURO		
	Viga - 10,00m x 0,30m x 0,15m = 0,45m³ x 2 unidades = 0,90m³		
	Pilar - 1,50m x 0,30m x 0,15m = 0,067m³ x 5 = 0,337m³		
	Sapata - 0,80m x 0,80m x 0,30m = 0,192m³ x 5 = 0,96m³		
	Arranque - 0,30m x 0,15m x 0,50m (h) = 0,02m³ x 5 = 0,1m³		
	Sub-total = 2,297m³		
	Total = 44,31m³ + 1,287m³ + 2,297m³= 47,89m³		
	CD+CA=47,89m³ + 2,10m³ =52,24m³		
05.001.0185-A	TRANSPORTE DE MATERIAIS ENCOSTA ACIMA, SERVIÇO INTEIRAMENTE MANUAL, INCLUSIVE CARGA E DESCARGA	TXM	27164,80
	Concreto Dosado		
	Fundo de Caixa - 1,00m x 1,00m x 0,10m(h) = 0,10m³ x 21 modulos= 2,10m³		
	Escada - 30,00m x 1,50m x 0,05m = 2,25m³		
	Total= 2,10m³ + 2,25m³=4,35m³		
	Concreto Armado		
	MODULO		
	Viga - 2,00m x 0,30m(h) x 0,15m = 0,09m³ x 2,00 unidades = 0,18 m³		
	Pilar ureta lateral - 0,40m x 0,30m x 0,10m(h) = 0,04m³ x 2 = 0,08		
	Calha - 10,00m x 0,05m(h) x 0,30m = 0,15m³		
	Laje - 10,00m x 0,10m(h) x 1,60m = 1,60m³		



MEMÓRIA DE CÁLCULO

REVITALIZAÇÃO DE ACESSO NA TEIXEIRA DE FREITAS, NO FONSECA, NITERÓI/RJ

CÓDIGO	DESCRIÇÃO	UN	QUANT.
	Tampa de PV - 10,00m x 0,10m(h) x 1,00m = 0,10m³		
	Sub Total = 2,11m³ x 21 módulos = 44,31m³		
	MURO		
	Viga - 5,00m x 0,30m x 0,15m = 0,225m³ x 2 unidades = 0,45m³		
	Pilar - 1,50m x 0,30m x 0,15m = 0,067m³ x 3 = 0,201m³		
	Sapata - 0,80m x 0,80m x 0,30m = 0,192m³ x 3 = 0,576m³		
	Arranque - 0,30m x 0,15m x 0,50m (h) = 0,02m³ x 3 = 0,06m³		
	Sub-total = 1,287m³		
	MURO		
	Viga - 10,00m x 0,30m x 0,15m = 0,45m³ x 2 unidades = 0,90m³		
	Pilar - 1,50m x 0,30m x 0,15m = 0,067m³ x 5 = 0,337m³		
	Sapata - 0,80m x 0,80m x 0,30m = 0,192m³ x 5 = 0,96m³		
	Arranque - 0,30m x 0,15m x 0,50m (h) = 0,02m³ x 5 = 0,1m³		
	Sub-total = 2,297m³		
	Total = 44,31m³ + 1,287m³ + 2,297m³ = 47,89m³		
	CD+CA=47,89m³ + 2,10m³ = 52,24m³		
	Subtotal - 52,24m³ x 2,5T = 1.306,00Txm x 208,00m = 27.1648,00Txm		
05.001.0186-A	TRANSPORTE DE MATERIAIS ENCOSTA ABAIXO, SERVIÇO INTEIRAMENTE MANUAL, INCLUSIVE CARGA E DESCARGA	TXM	9378,72
	Escavação Manual - 5,31m³		
	Demolição Guarda corpo escadaria = 24,75m³		
	Total = 5,31m³ + 24,75m³ = 30,06m³		
	Subtotal - 30,06m³ x 1,5T = 45,09txm x 208,00m = 9.378,72txm		
CATEGORIA 11 – ESTRUTURAS			
11.001.0006-B	CONCRETO DOSADO RACIONALMENTE PARA UMA RESISTÊNCIA CARACTERÍSTICA A COMPRESSÃO DE 20MPA, COMPREENDENDO APENAS O FORNECIMENTO DOS MATERIAIS, INCLUSIVE 5% DE PERDAS	M3	4,35
	Fundo de Caixa - 1,00m x 1,00m x 0,10m(h) = 0,10m³ x 21 módulos = 2,10m³		
	Escada - 30,00m x 1,50m x 0,05m = 2,25m³		
	Total = 2,10m³ + 2,25m³ = 4,35m³		
11.002.0021-B	LANÇAMENTO DE CONCRETO EM PEÇAS ARMADAS, INCLUSIVE TRANSPORTE HORIZONTAL ATÉ 20,00M EM CARRINHOS, E VERTICAL ATÉ 10,00M COM TORRE E GUINCHO, COLOCAÇÃO, ADENSAMENTO E ACABAMENTO, CONSIDERANDO UMA PRODUÇÃO APROXIMADA DE 7,00M3/H	M3	52,24
	Concreto Dosado		
	Fundo de Caixa - 1,00m x 1,00m x 0,10m(h) = 0,10m³ x 21 módulos = 2,10m³		
	Escada - 30,00m x 1,50m x 0,05m = 2,25m³		
	Total = 2,10m³ + 2,25m³ = 4,35m³		
	Concreto Armado		
	MODULO		
	Viga - 2,00m x 0,30m(h) x 0,15m = 0,09m³ x 2,00 unidades = 0,18 m³		
	Pilar ureta lateral - 0,40m x 0,30m x 0,10m(h) = 0,04m³ x 2 = 0,08		
	Calha - 10,00m x 0,05m(h) x 0,30m = 0,15m³		
	Laje - 10,00m x 0,10m(h) x 1,60m = 1,60m³		
	Tampa de PV - 10,00m x 0,10m(h) x 1,00m = 0,10m³		
	Sub Total = 2,11m³ x 21 módulos = 44,31m³		



MEMÓRIA DE CÁLCULO

REVITALIZAÇÃO DE ACESSO NA TEIXEIRA DE FREITAS, NO FONSECA, NITERÓI/RJ

CÓDIGO	DESCRIÇÃO	UN	QUANT.
	MURO		
	Viga - 5,00m x 0,30m x 0,15m = 0,225m³ x 2 unidades = 0,45m³		
	Pilar - 1,50m x 0,30m x 0,15m = 0,067m³ x 3 = 0,201m³		
	Sapata - 0,80m x 0,80m x 0,30m = 0,192m³ x 3 = 0,576m³		
	Arranque - 0,30m x 0,15m x 0,50m (h) = 0,02m³ x 3 = 0,06m³		
	Sub-total = 1,287m³		
	MURO		
	Viga - 10,00m x 0,30m x 0,15m = 0,45m³ x 2 unidades = 0,90m³		
	Pilar - 1,50m x 0,30m x 0,15m = 0,067m³ x 5 = 0,337m³		
	Sapata - 0,80m x 0,80m x 0,30m = 0,192m³ x 5 = 0,96m³		
	Arranque - 0,30m x 0,15m x 0,50m (h) = 0,02m³ x 5 = 0,1m³		
	Sub-total = 2,297m³		
	Total = 44,31m³ + 1,287m³ + 2,297m³ = 47,89m³		
	TOTAL = 47,89m³ + 4,35m³ = 52,24m³		
11.003.0050-A	PREENCHIMENTO COM CONCRETO DE 15MPA EM VAZIOS DE ALVENARIA DE BLOCOS DE CONCRETO 10X20X40CM, EM PAREDES DE 10CM, MEDIDO PELA ÁREA REAL, EXCLUSIVE ARMAÇÃO E A ALVENARIA	M2	84,00
	Modulos		
	PV (Lateral) - 1,00m x 1,00m(h)=1,00m² x 4 lados = 4,00 m²		
	Total= 4,00m² x 21 modulos = 84,00m²		
11.013.0070-B	CONCRETO ARMADO, FCK=20MPA, INCLUINDO MATERIAIS PARA 1,00M³ DE CONCRETO (IMPORTADO DE USINA) ADENSADO E COLOCADO, 14,00M² DE ÁREA MOLDADA, FORMAS E ESCORAMENTO CONFORME ITENS 11.004.0022 E 11.004.0035, 60KG DE AÇO CA-50, INCLUSIVE MÃO-DE-OBRA PARA CORTE, DOBRAGEM, MONTAGEM E COLOCAÇÃO NAS FORMAS	M3	47,89
	MODULO		
	Viga - 2,00m x 0,30m(h) x 0,15m = 0,09m³ x 2,00 unidades = 0,18 m³		
	Pilar ureta lateral - 0,40m x 0,30m x 0,10m(h) = 0,04m³ x 2 = 0,08		
	Calha - 10,00m x 0,05m(h) x 0,30m = 0,15m³		
	Laje - 10,00m x 0,10m(h) x 1,60m = 1,60m³		
	Tampa de PV - 10,00m x 0,10m(h) x 1,00m = 0,10m³		
	Sub Total = 2,11m³ x 21 modulos = 44,31m³		
	MURO		
	Viga - 5,00m x 0,30m x 0,15m = 0,225m³ x 2 unidades = 0,45m³		
	Pilar - 1,50m x 0,30m x 0,15m = 0,067m³ x 3 = 0,201m³		
	Sapata - 0,80m x 0,80m x 0,30m = 0,192m³ x 3 = 0,576m³		
	Arranque - 0,30m x 0,15m x 0,50m (h) = 0,02m³ x 3 = 0,06m³		
	Sub-total = 1,287m³		
	MURO		
	Viga - 10,00m x 0,30m x 0,15m = 0,45m³ x 2 unidades = 0,90m³		
	Pilar - 1,50m x 0,30m x 0,15m = 0,067m³ x 5 = 0,337m³		
	Sapata - 0,80m x 0,80m x 0,30m = 0,192m³ x 5 = 0,96m³		
	Arranque - 0,30m x 0,15m x 0,50m (h) = 0,02m³ x 5 = 0,1m³		
	Sub-total = 2,297m³		
	Total = 44,31m³ + 1,287m³ + 2,297m³ = 47,89m³		
CATEGORIA 12 – ALVENARIAS E DIVISÓRIAS			



MEMÓRIA DE CÁLCULO

REVITALIZAÇÃO DE ACESSO NA TEIXEIRA DE FREITAS, NO FONSECA, NITERÓI/RJ

CÓDIGO	DESCRIÇÃO	UN	QUANT.
12.005.0010-A	ALVENARIA DE BLOCOS DE CONCRETO 10X20X40CM, ASSENTES COM ARGAMASSA DE CIMENTO E AREIA, NO TRAÇO 1:8, EM PAREDES DE 0,10M DE ESPESSURA, DE SUPERFÍCIE CORRIDA, ATÉ 3,00M DE ALTURA E MEDIDA PELA ÁREA REAL	M2	190,50
	Modulos		
	PV (Lateral) - 1,00m x 1,00m(h)=1,00m ² x 4 lados = 4,00 m ²		
	SubTotal= 4,00m ² x 21 modulos= 84,00m ²		
	Mureta lateral - 10,00m x 0,40m (h) = 4,00m ²		
	SubTotal= 4,00m ² x 21 modulos= 84,00m ²		
	total = 84,00m ² +84,00m ² = 168,00m ²		
	Muro - 10,00m x 1,50m (h) = 15,00m ²		
	Muro - 5,00m x 1,50m (h) = 7,50m ²		
	Total - 168,00m ² + 15,00m ² +7,50m ² = 190,50m ²		
CATEGORIA 14 – ESQUADRIAS DE PVC, FERRO, ALUMÍNIO OU MADEIRA, VIDRAÇAS E FERRAGENS			
14.002.0208-A	GUARDA-CORPO DE FERRO GALVANIZADO, COM MÓDULO DE 2,20M DE COM PRIMENTO, COM DOIS TUBOS DE 2" NA HORIZONTAL, PILARETES DE CONCRETO COM SEÇÃO 20X20CM E 1,00M DE ALTURA, INCLUSIVE TODOS OS MATERIAIS E PINTURA. FORNECIMENTO E COLOCAÇÃO	M	240,00
	Modulo = 10,00m		
	Subtotal = 10,00m x 21 modulos = 210,00m		
	Escadaria - 30,00m		
	Total = 240,00m		
CATEGORIA 15 – INSTALAÇÕES ELÉTRICAS, HIDRÁULICAS, SANITÁRIAS E MECÂNICAS			
15.008.0175-A	CABO DE COBRE COM ISOLAÇÃO SOLIDA EXTRUDADA, COM BAIXA EMISSÃO DE FUMAÇA, UNIPOLAR,1X4MM2, ISOLAMENTO 0,6/1KV, COMPREENDENDO : PREPARO, CORTE E ENFIAÇÃO EM ELETRODUTOS. FORNECIMENTO E COLOCAÇÃO	M	972,00
	Modulo= 10,00m x 3 (fase) = 30,00m		
	Total= 30,00m x 21 modulos = 630,00m		
	Modulo (Poste)= 4,00m x 3 (fase) = 12,00m		
	Subtotal= 12,00m x 21 modulos = 252,00m		
	Escadaria - 30,00m x 3 (fase)= 90,00m		
	TOTAL= 630,00m + 252,00m + 90,00m =972,00m		
CATEGORIA 18 – APARELHOS HIDRÁULICOS, SANITÁRIOS, ELÉTRICOS, MECÂNICOS E ESPORTIVOS			
18.260.0045-A	BRAÇO PARA ILUMINAÇÃO DE RUAS, EM TUBO DE AÇO GALVANIZADO COM DIÂMETRO DE=48, 2MM, PARA FIXAÇÃO EM POSTE OU PAREDE, PROJEÇÃO HORIZONTAL=2500MM, PROJEÇÃO VERTICAL=1660MM. FORNECIMENTO E COLOCAÇÃO	UN	25,00
	Modulo = 1 unidades		
	Total = 1,00 x 21 modulos= 21,00 unidades		
	Escadaria = 4,00 unidades		
	Total= 25,00 unidades		
CATEGORIA 21 – ILUMINAÇÃO PUBLICA			
21.001.0060-A	ASSENTAMENTO DE POSTE RETO, DE AÇO DE 3,50 ATÉ 6,00M, COM ENGA STAMENTO DA PARTE INFERIOR DA COLUNA DIRETAMENTE NO SOLO, EXCLUSIVE FORNECIMENTO DO POSTE	UN	25,00
	Modulo = 1 unidades		
	Total = 1,00 x 21 modulos= 21,00 unidades		
	Escadaria = 4,00 unidades		



MEMÓRIA DE CÁLCULO

REVITALIZAÇÃO DE ACESSO NA TEIXEIRA DE FREITAS, NO FONSECA, NITERÓI/RJ

CÓDIGO	DESCRIÇÃO	UN	QUANT.
	Total= 25,00 unidades		
21.003.0055-A	POSTE DE AÇO, RETO, CONICO CONTINUO, ALTURA DE 4,50M, COM SAPATA ESPECIFICAÇÃO EM-CME-04 DA RIOLUZ. FORNECIMENTO	UN	25,00
	Modulo = 1 unidades		
	Total = 1,00 x 21 modulos= 21,00 unidades		
	Escadaria = 4,00 unidades		
	Total= 25,00 unidades		
21.011.0010-A	FUNDAÇÃO SIMPLES DE CONCRETO PRÉ-MOLDADO, PROJETO RIOLUZ, COM CHUMBADORES DE AÇO, PROVIDO DE ARRUELAS E PORCAS PARA FIXAÇÃO DE POSTE RETO DE AÇO, DE 3,50 ATÉ 6,00M, EXCLUSIVE O POSTE E CHUMBADORES	UN	25,00
	Modulo = 1 unidades		
	Total = 1,00 x 21 modulos= 21,00 unidades		
	Escadaria = 4,00 unidades		
	Total= 25,00 unidades		
21.015.0208-A	ATERRAMENTO DE POSTE DE AÇO, INCLUSIVE FORNECIMENTO DOS MATERIAIS	UN	25,00
	Modulo = 1 unidades		
	Total = 1,00 x 21 modulos= 21,00 unidades		
	Escadaria = 4,00 unidades		
	Total= 25,00 unidades		
21.015.0230-A	HASTE PARA ATERRAMENTO, DE 5/8" (16MM), COM 2,50M DE COMPRIMENTO. FORNECIMENTO	UN	25,00
	Modulo = 1 unidades		
	Total = 1,00 x 21 modulos= 21,00 unidades		
	Escadaria = 4,00 unidades		
	Total= 25,00 unidades		
21.019.0090-A	LUMINÁRIA LRJ-36 PARA LÂMPADA VAPOR DE SÓDIO OU MULTIVAPOR METÁLICO DE 150W, TUBULAR, COM EQUIPAMENTO AUXILIAR INTEGRADO , 220V (EM-RIOLUZ Nº 30), COM ENCAIXE EM TUBO COM DIÂMETRO 48MM, CORPO EM ALUMÍNIO INJETADO A ALTA PRESSÃO, DIFUSOR EM POLICARBONATO INJETADO, REFLETOR EM CHAPA DE ALUMÍNIO DE ALTA PUREZA E ANODIZAÇÃO COM SELAGEM OU PETRIFICAÇÃO, GRAU DE PROTEÇÃO MÍNIMA DO CONJUNTO ÓTICO E DO ALOJAMENTO DO EQUIPAMENTO AUXILIAR IP-65, RECEPTÁCULO E-40, COM ISOLAMENTO PARA 5KV, EM-RIOLUZ Nº 67. FORNECIMENTO	UN	25,00
	Modulo = 1 unidades		
	Total = 1,00 x 21 modulos= 21,00 unidades		
	Escadaria = 4,00 unidades		
	Total= 25,00 unidades		
21.031.0025-A	RELE TEMPORIZADO, TIPO FLT 01/NF. FORNECIMENTO	UN	25,00
	Modulo = 1 unidades		
	Total = 1,00 x 21 modulos= 21,00 unidades		
	Escadaria = 4,00 unidades		
	Total= 25,00 unidades		
21.035.0008-A	CAIXA HAND-HOLE EM ALVENARIA DE TIJOLOS MACIÇOS DE 7X10X20CM , PADRÃO RIOLUZ, COM DIMENSÕES DE 0,40X0,40X0,60M, EXCLUSIVE ESCAVAÇÃO, REATERRO E TAMPÃO. FORNECIMENTO E ASSENTAMENTO	UN	25,00
	Modulo = 1 unidades		
	Total = 1,00 x 21 modulos= 21,00 unidades		
	Escadaria = 4,00 unidades		
	Total= 25,00 unidades		



MEMÓRIA DE CÁLCULO

REVITALIZAÇÃO DE ACESSO NA TEIXEIRA DE FREITAS, NO FONSECA, NITERÓI/RJ

CÓDIGO	DESCRIÇÃO	UN	QUANT.
21.045.0070-A	LAMPADA DE MULTIVAPOR METÁLICO (MVM) DE 150W/220V/E-27. FORNECIMENTO	UN	25,00
	Modulo = 1 unidades		
	Total = 1,00 x 21 modulos= 21,00 unidades		
	Escadaria = 4,00 unidades		
	Total= 25,00 unidades		
21.046.0040-A	REATOR AÉREO PARA LAMPADA VS/MVM DE 400W, IGNITOR COM PICO TENSÃO 2,8 A 4KV, FATOR DE POTENCIA DE 0,92, TENSÃO DE ALIMENTAC AO 220/250V, CORRENTE NA LAMPADA 4, 5A, TENSÃO NA LAMPADA 100V, , PERDA MÁXIMA DE 10%(EM-RIOLUZ-30,NBR-13593/13594, IEC-662). FORNECIMENTO	UN	25,00
	Modulo = 1 unidades		
	Total = 1,00 x 21 modulos= 21,00 unidades		
	Escadaria = 4,00 unidades		
	Total= 25,00 unidades		
CÓDIGO	CATF22		

Assinado eletronicamente por:

* Fernando de Abreu Ciambarella (**.815.837-**)
 em 12/03/2026 10:13:01 com assinatura simples

Este documento é cópia do original assinado eletronicamente.

Para obter o original utilize o código QR abaixo ou acesse o endereço:

<https://eciga.niteroi.rj.gov.br/#/documento/15223b9f-a7f5-4a15-ad03-1eeebdb86b06>



ION - EMPRESA DE INFRAESTRUTURA E OBRAS DE NITERÓI
CNPJ: 32.104.465/0001-89



Objeto
REVITALIZAÇÃO DE ACESSO NA TEIXEIRA DE FREITAS, NO FONSECA,
NITERÓI/RJ

Bancos
EMOP - 01/2026 - Rio de Janeiro

B.D.I.
28,0%

Encargos Sociais
Desonerado: embutido nos
preços unitário dos insumos de
mão de obra, de acordo com as
bases.

Planilha Orçamentária Analítica

1			ADMINISTRAÇÃO						
1.1	Código	Banco	Descrição	Tipo	Und	Quant.	Porcent.	Valor Unit	Total
Composição	01.090.9999-F	Próprio	ADMINISTRAÇÃO	SERP - SERVIÇOS PRELIMINARES	UN	1,00000000			
Composição Auxiliar	05.105.0132-A	EMOP	MAO-DE-OBRA DE ENGENHEIRO OU ARQUITETO COORDENADOR GERAL DE PROJETOS OU SUPERVISOR DE OBRAS, INCLUSIVE ENCARGOS SOCIAIS	5	MES	0,0099420	0,00000000		

MO sem LS => LS => 0,00 MO com LS =>

Valor do BDI
=>

Quant. => 100,00 Preço Total =>

2			SERVIÇOS DE ESCRITÓRIO, LABORATÓRIO E CAMPO						
2.1	Código	Banco	Descrição	Tipo	Und	Quant.	Porcent.	Valor Unit	Total
Composição	01.005.0004-A	EMOP	PREPARO MANUAL DE TERRENO, COMPREENDENDO ACERTO, RASPAGEM E VANTAL ATÉ 0,30M DE PROFUNDIDADE E AFASTAMENTO LATERAL DO MATERIAL EXCEDENTE, INCLUSIVE COMPACTAÇÃO MANUAL DOS SOCIAIS DESONERADOS	1	m²	1,00000000			
Insumo	20132	EMOP	MAO-DE-OBRA DE SERVENTE DA CONSTRUÇÃO CIVIL, INCLUSIVE ENCARGOS SOCIAIS DESONERADOS	Mão de Obra	H	1,00000000	3,00000000		

MO sem LS => LS => 0,00 MO com LS =>

Valor do BDI
=>

Quant. => 525,00 Preço Total =>

3			CANTEIRO DE OBRA						
3.1	Código	Banco	Descrição	Tipo	Und	Quant.	Porcent.	Valor Unit	Total

ION - EMPRESA DE INFRAESTRUTURA E OBRAS DE NITERÓI
CNPJ: 32.104.465/0001-89

Composição	02.004.0002-B	EMOP	BARRACAO OBRA C/PAREDES CHAPAS MADEIRA COMPENSADA,PLASTIF.,L 2 ISA,COLAGEM FENOLICA,PROVA D'AGUA, COM 10MM ESP.PISO E ESTRU TURA MADEIRA 3º.COBERTURA TELHAS ONDULADAS 6MM FIBROCIMENTO, EXCL.PINT.E LIGACOES PROVISORIAS,INCL.INST.,APARELHOS,ESQUAD RIAS E FERRAG.,PROJ.Nº2005/EMOP,ESCRITORIO,SANITARIOS,DEPOSI TOS E TORRE C/CAIXA D'AGUA 500L,REAPROVEITADO 5 VEZES DE 5/8"X1/8" ATE 1.1/2"X1/8" QUIVALENTES, Nº12X12 A 18X30 /2" OS LADOS DE 1/2" OS LADOS, DE 3/4" E DE 0500 LITROS 10MM X2,5MM2 AMBAS AS EXTREMIDADES, DE 1/2" AMBAS AS EXTREMIDADES, DE 3/4" RRAS DE 6,00M, DE 040MM 0M, DE 75MM 0M, DE 100MM EDONDA E PORTA GRELHA,	2	m²	1,0000000			
Composição Auxiliar	11.002.0013-B	EMOP	PREPARO DE CONCRETO,COMPREENDENDO MISTURA E AMASSAMENTO EM U MA BETONEIRA DE 320L,ADMITINDO-SE UMA PRODUCAO APROXIMADA DE 2,00M3/H,EXCLUINDO O FORNECIMENTO DOS MATERIAIS 3%-DESGASTE DE FERRAMENTAS E EPI	11	m³	0,0440000	0,0000000		
Composição Auxiliar	59.003.0010-B	EMOP	PINUS,PECA 1" X 12" E 1" X 9".	59	m²	0,6400000	0,0000000		
Composição Auxiliar	11.001.0005-B	EMOP	CONCRETO DOSADO RACIONALMENTE PARA UMA RESISTENCIA CARACTERI STICA A COMPRESSAO DE 15MPA,COMPREENDENDO APENAS O FORNECIME NTO DOS MATERIAIS,INCLUSIVE 5% DE PERDAS 5%- PERDAS	11	m³	0,0340000	0,0000000		
Composição Auxiliar	13.301.0080-B	EMOP	PISO CIMENTADO,COM 1,5CM DE ESPESSURA,COM ARGAMASSA DE CIMEN TO E AREIA,NO TRACO 1:3,ALISADO A COLHER, SOBRE BASE EXISTEN TE 3%-DESGASTE DE FERRAMENTAS E EPI	13	m²	0,1100000	0,0000000		
Composição Auxiliar	54.001.0178-B	EMOP	PINUS EM PECAS DE 2,50X22,50CM, (1"X9")	54	M	0,6900000	0,0000000		
Composição Auxiliar	11.001.0001-B	EMOP	CONCRETO DOSADO RACIONALMENTE PARA UMA RESISTENCIA CARACTERI STICA A COMPRESSAO DE 10MPA,COMPREENDENDO APENAS O FORNECIME NTO DOS MATERIAIS,INCLUSIVE 5% DE PERDAS 5%- PERDAS	11	m³	0,0100000	0,0000000		
Composição Auxiliar	11.002.0035-B	EMOP	LANCAMENTO DE CONCRETO EM PECAS SEM ARMADURA,INCLUSIVE O TRA NSPORTE HORIZONTAL ATE 20,00M EM CARRINHOS,COLOCACAO,ADENSAM ENTO E ACABAMENTO,CONSIDERANDO UMA PRODUCAO APROXIMADA DE 2, 00M3/H 3%-DESGASTE DE FERRAMENTAS E EPI	11	m³	0,0440000	0,0000000		
Insumo	02614	EMOP	TUBO DE PVC RIGIDO SOLDABEL, PONTA/BOLSA , PARA ESGOTO, EM BARRAS DE 6,00M, DE 04 0MM	Material	UN	0,0222000	0,0000000		
Insumo	02502	EMOP	FLANGE DE PVC RIGIDO COM ROSCA SEXTAVADA , SEM FUROS, DE 3/4"	Material	UN	0,0427000	0,0000000		
Insumo	00453	EMOP	PREGO COM OU SEM CABECA, EM CAIXAS DE 50 KG, OU QUANTIDADES EQUIVALENTES, Nº12X12 A 18X30	Material	KG	0,0100000	0,0000000		
Insumo	02563	EMOP	TUBO DE PVC RIGIDO ROSQUEAVEL, EM BARRAS DE 6,00M, ROSCA EM AMBAS AS EXTREMIDADE S, DE 3/4"	Material	UN	0,0267000	0,0000000		
Insumo	00600	EMOP	VIDRO PLANO TRANSPARENTE, COMUM, COM ESP ESSURA DE 3MM	Material	m²	0,0356000	0,0000000		
Insumo	02472	EMOP	GLOBO ESFERICO, EM VIDRO, TIPO LEITOSO, DE (10X15)CM	Material	UN	0,0320000	0,0000000		
Insumo	02624	EMOP	JOELHO 90º DE PVC RIGIDO ROSQUEAVEL, DE 3/4"	Material	UN	0,1069000	0,0000000		
Insumo	07020	EMOP	BACIA SANITARIA DE LOUCA BRANCA, CONVENC IONAL, PADRAO POPULAR	Material	UN	0,0106000	0,0000000		

ION - EMPRESA DE INFRAESTRUTURA E OBRAS DE NITERÓI
CNPJ: 32.104.465/0001-89

Insumo	05468	EMOP	CADEADO COM DUPLA TRAVA, DISCO DE SEGURA NCA ANTI GAZUA, CORPO DE LATAO MACICO, C ILINDRO DE LATAO TREFILADO, DE 30MM	Material	UN	0,0106000	0,0000000		
Insumo	40133	EMOP	ANEL DE CONCRETO PRE-MOLDADO COM FUNDO, PARA CAIXA DE INSPECAO, COM 600MM DE DIA METRO INTERNO, 50MM DE ESPESSURA, COM AL TURA DE 300MM	Material	UN	0,0534000	0,0000000		
Insumo	02317	EMOP	FITA ISOLANTE, ROLO DE 19MMX20M	Material	UN	0,0534000	1,0000000		
Insumo	02619	EMOP	BUCHA DE REDUCAO DE PVC RIGIDO, ROSQUEAV EL, DE 3/4"X1/2"	Material	UN	0,0267000	0,0000000		
Insumo	11438	EMOP	PORTA LISA, EM MADEIRA, PARA PINTURA, CO M NUCLEO TIPO COLMEIA, PADRAO LEVE, MEDI NDO APROXIMADAMENTE (100X210X3,5)CM	Material	UN	0,0106000	0,0000000		
Insumo	20060	EMOP	MAO-DE-OBRA DE ELETRICISTA DA CONSTRUCAO CIVIL, INCLUSIVE ENCARGOS SOCIAIS DESONERADOS	Mão de Obra	H	0,4700000	3,0000000		
Insumo	05268	EMOP	ABRACADEIRA TIPO COPO, DE 1/2"	Material	UN	0,0855000	0,0000000		
Insumo	03961	EMOP	ANEL DE CONCRETO PRE-MOLDADO, P/CAIXA DE INSPECAO, COM 600MM DE DIAMETRO INTERNO , 50MM DE ESPESSURA, COM ALTURA DE 150MM	Material	UN	0,0534000	0,0000000		
Insumo	20045	EMOP	MAO-DE-OBRA DE CARPINTEIRO DE ESQUADRIAS DE MADEIRA, INCLUSIVE ENCARGOS SOCIAIS DESONERADOS	Mão de Obra	H	5,0900000	3,0000000		
Insumo	02634	EMOP	TE 90° DE PVC RIGIDO ROSQUEAVEL, DE 1/2"	Material	UN	0,0534000	0,0000000		
Insumo	05906	EMOP	PARAFUSO FERRO, ROSCA SOBERBA, CABECA CH ATA, DE (3,8X30)MM	Material	UN	1,1200000	0,0000000		
Insumo	03954	EMOP	VALVULA DE ESCOAMENTO, PARA LAVATORIO, S EM UNHO, EM PVC	Material	UN	0,0106000	0,0000000		
Insumo	00252	EMOP	PARAFUSO C/ROSCA, DE (8x100)MM	Material	UN	0,3000000	0,0000000		
Insumo	02884	EMOP	FECHADURA DE SOBREPOR, TIPO CAIXAO, RETA NGULAR, EM METAL COM ACABAMENTO RESINADO PRETO, DE (100X86X38)MM	Material	UN	0,0106000	0,0000000		
Insumo	03944	EMOP	ASSENTO PLASTICO, PARA BACIA SANITARIA, PADRAO POPULAR	Material	UN	0,0106000	0,0000000		
Insumo	02648	EMOP	CHUVEIRO DE PLASTICO BRANCO COMPLETO	Material	UN	0,0106000	0,0000000		
Insumo	00784	EMOP	CAIXA D'AGUA DE FIBRA DE VIDRO OU POLIET ILENO, COM CAPACIDADE DE 0500 LITROS	Material	UN	0,0106000	0,0000000		
Insumo	04915	EMOP	DOBRADICA EM FERRO LAMINADO, COM PINO DE FERRO REVERSIVEL, DE 3"X3"X5/64", CONFO RME ABNT NBR 7178	Material	UN	0,9620000	0,0000000		
Insumo	05914	EMOP	INTERRUPTOR DE SOBREPOR SIMPLES, DE 10A- 250V	Material	UN	0,0320000	1,0000000		
Insumo	00011	EMOP	CANTONEIRA DE ACO DOCE, P/SERRALHERIA, P RECO DE REVENDEDOR, DE 5/8"X1/8" ATE 1.1 /2"X1/8"	Material	KG	0,5000000	36,0000000		
Insumo	02655	EMOP	CURVA 90° DE PVC CURTA PARA ESGOTO, DE 1 00MM	Material	UN	0,0534000	0,0000000		
Insumo	02316	EMOP	CORDAO PARALELO COM ISOLAMENTO TERMOPLAS TICO, ATE 750V, DE 2X2,5MM2	Material	M	0,6951000	1,0000000		
Insumo	03926	EMOP	CAIXA DE DESCARGA EXTERNA, PLASTICA	Material	UN	0,0106000	0,0000000		
Insumo	02653	EMOP	CURVA 90° DE PVC CURTA PARA ESGOTO, DE 0 50MM	Material	UN	0,0534000	0,0000000		

ION - EMPRESA DE INFRAESTRUTURA E OBRAS DE NITERÓI
CNPJ: 32.104.465/0001-89

Insumo	00762	EMOP	PORTA LISA, EM MADEIRA, PARA PINTURA, CO M NUCLEO TIPO COLMEIA, PADRAO LEVE, MEDI NDO APROXIMADAMENTE (60X210X3,5)CM	Material	UN	0,0106000	0,0000000		
Insumo	00666	EMOP	BUCHA DE NYLON, TIPO S-12	Material	UN	0,1069000	0,0000000		
Insumo	00701	EMOP	REGISTRO DE GAVETA BRUTO, DE 1ª QUALIDAD E COM ROSCA DE AMBOS OS LADOS DE 1/2"	Material	UN	0,0160000	0,0000000		
Insumo	08000	EMOP	TELHA ONDULADA DE CIMENTO, SEM AMIANTO, REFORCADA C/FIOS SINTETICOS (CRFS), DE (2,44X1,10)M E C/ESPES. DE 6MM	Material	UN	0,1188000	0,0000000		
Insumo	00760	EMOP	PORTA LISA, EM MADEIRA, PARA PINTURA, CO M NUCLEO TIPO COLMEIA, PADRAO LEVE, MEDI NDO APROXIMADAMENTE (80X210X3,5)CM	Material	UN	0,0106000	0,0000000		
Insumo	05953	EMOP	BOLSA DE LIGACAO PARA BACIA SANITARIA	Material	UN	0,0267000	0,0000000		
Insumo	02623	EMOP	JOELHO 90° DE PVC RIGIDO ROSQUEAVEL, DE 1/2"	Material	UN	0,1336000	0,0000000		
Insumo	20132	EMOP	MAO-DE-OBRA DE SERVENTE DA CONSTRUCAO CI VIL, INCLUSIVE ENCARGOS SOCIAIS DESONERA DOS	Mão de Obra	H	10,5400000	3,0000000		
Insumo	02616	EMOP	TUBO DE PVC RIGIDO, PONTA/BOLSA COM VIRO LA, EM BARRAS DE 6,00M, DE 75MM	Material	UN	0,0133000	0,0000000		
Insumo	20039	EMOP	MAO-DE-OBRA DE BOMBEIRO HIDRAULICO DA CO NSTRUCAO CIVIL, INCLUSIVE ENCARGOS SOCIA IS DESONERADOS	Mão de Obra	H	0,7900000	3,0000000		
Insumo	00702	EMOP	REGISTRO DE GAVETA BRUTO, DE 1ª QUALIDAD E COM ROSCA DE AMBOS OS LADOS, DE 3/4"	Material	UN	0,0106000	0,0000000		
Insumo	02562	EMOP	TUBO DE PVC RIGIDO ROSQUEAVEL, EM BARRAS DE 6,00M, ROSCA EM AMBAS AS EXTREMIDADE S, DE 1/2"	Material	UN	0,0267000	0,0000000		
Insumo	02339	EMOP	ADESIVO PLASTICO PARA PVC RIGIDO, EM BIS NAGA DE 75G	Material	UN	0,0255000	0,0000000		
Insumo	02617	EMOP	TUBO DE PVC RIGIDO, PONTA/BOLSA COM VIRO LA, EM BARRAS DE 6,00M, DE 100MM	Material	UN	0,0133000	0,0000000		
Insumo	04745	EMOP	TORNEIRA DE BOIA CONVENCIONAL DE 3/4", C OM HASTE E TORNEIRA METALICOS E BALAO PL ASTICO	Material	UN	0,0106000	0,0000000		
Insumo	04307	EMOP	TOMADA ELETRICA 2P+T, 10A/250V, PADRAO B RASILEIRO, DE SOBREPOR	Material	UN	0,0106000	1,0000000		
Insumo	02984	EMOP	RABICHO/LIGAÇÃO FLEXIVEL EM PLASTICO COM SAIDA DE 1/2" E COMPRIMENTO DE 30CM	Material	UN	0,0356000	0,0000000		
Insumo	01361	EMOP	CHAPA DE MADEIRA COMPENSADA, PLASTIFICAD A, COM ESPESSURA DE 10MM	Material	m²	0,4900000	0,0000000		
Insumo	00368	EMOP	PINUS, EM PECAS DE 7,50X7,50CM (3"X3") - GRUPOS: I,II,III E IV, DA TABELA CLASSI FICATORIA MUNICIPAL DE ESPECIFICACOES DE PRODUTOS MADEIREIROS DO MUNICIPIO DO RJ	Material	M	2,4400000	0,0000000		
Insumo	14789	EMOP	KIT DE ACESSORIOS PARA FIXACAO, COMPREEN DENDO PARAFUSOS, BUCHAS E ARRUELAS	Material	UN	0,0212000	0,0000000		
Insumo	02672	EMOP	RALO SIFONADO DE PVC RIGIDO, COM SAIDA D E 75MM, COM GRELHA REDONDA E PORTA GRELH A, DE (150X185X75)MM	Material	UN	0,0534000	0,0000000		
Insumo	03902	EMOP	TORNEIRA PARA LAVATORIO TIPO BANCA, 1193 OU SIMILAR DE 1/2"	Material	UN	0,0106000	0,0000000		
Insumo	00665	EMOP	PARAFUSO DE LATAO, ROSCA SOBERBA, CABECA CHATA, DE 5,5MMX2.1/2"	Material	UN	0,0213000	0,0000000		
Insumo	02340	EMOP	LUVA DE PVC RIGIDO ROSQUEAVEL, DE 1/2"	Material	UN	0,0267000	0,0000000		

ION - EMPRESA DE INFRAESTRUTURA E OBRAS DE NITERÓI
CNPJ: 32.104.465/0001-89

Insumo	05660	EMOP	PORTA CADEADO EM FERRO ZINCADO, DE 4.1/2 "	Material	UN	0,0106000	0,0000000		
Insumo	02315	EMOP	DISJUNTOR, MONOPOLAR, DE 10 A 32A, 3KA, MODELO DIN, TIPO C	Material	UN	0,0106000	1,0000000		
Insumo	20131	EMOP	MAO-DE-OBRA DE SERRALHEIRO DA CONSTRUCAO CIVIL, INCLUSIVE ENCARGOS SOCIAIS DESONERADOS	Mão de Obra	H	0,0700000	3,0000000		
Insumo	02669	EMOP	ADAPTADOR DE PVC, PARA VALVULA DE PIA E LAVATORIO, DE 40MM	Material	UN	0,0534000	0,0000000		
Insumo	05555	EMOP	LAVATORIO DE LOUCA BRANCA, PADRAO POPULAR, MEDINDO EM TORNO DE (55X45)CM	Material	UN	0,0106000	0,0000000		
Insumo	00510	EMOP	RECEPTACULO DE PORCELANA P/LAMPADA, BASE E-27	Material	UN	0,0320000	1,0000000		
Insumo	00986	EMOP	TARJETA DE FIO REDONDO, EM FERRO CROMADO, DE 2"	Material	UN	0,0213000	0,0000000		

MO sem LS => LS => 0,00 MO com LS =>

Valor do BDI
=>

Quant. => 12,00 Preço Total =>

3.2	Código	Banco	Descrição	Tipo	Und	Quant.	Porcent.	Valor Unit	Total
Composição	02.015.0001-A	EMOP	INSTALACAO E LIGACAO PROVISORIA PARA ABASTECIMENTO DE AGUA E ESGOTAMENTO SANITARIO EM CANTEIRO DE OBRAS, INCLUSIVE ESCAVACAO, EXCLUSIVE REPOSICAO DA PAVIMENTACAO DO LOGRADOURO PUBLICO /4" QUIVALENTES, Nº12X12 A 18X30 DE 3,0M3/H OS LADOS, DE 3/4" E DE 1000 LITROS DE 1,00M, DE 0100MM USIVE ENCARGOS SOCIAIS	2	UN	1,0000000			
Composição Auxiliar	59.003.0010-B	EMOP	PINUS, PEÇA 1" X 12" E 1" X 9".	59	m²	8,0000000	0,0000000		
Composição Auxiliar	07.002.0025-B	EMOP	ARGAMASSA DE CIMENTO E AREIA, NO TRACO 1:3, PREPARO MECANICO 3%-DESGASTE DE FERRAMENTAS E EPI	7	m³	0,0180000	0,0000000		
Composição Auxiliar	15.071.0012-B	EMOP	LIGACAO DE AGUAS PLUVIAIS OU DOMICILIARES SERVIDAS A REDE PUBLICA, NO CASO DESTA ESTAR LOCALIZADA SOB O PASSEIO 3% -DESGASTE DE FERRAMENTAS E EPI	15	UN	1,0000000	0,0000000		
Insumo	00453	EMOP	PREGO COM OU SEM CABECA, EM CAIXAS DE 50 KG, OU QUANTIDADES EQUIVALENTES, Nº12X12 A 18X30	Material	KG	1,0000000	0,0000000		
Insumo	00368	EMOP	PINUS, EM PECAS DE 7,50X7,50CM (3"X3") - GRUPOS: I, II, III E IV, DA TABELA CLASSIFICATORIA MUNICIPAL DE ESPECIFICACOES DE PRODUTOS MADEIREIROS DO MUNICIPIO DO RJ	Material	M	25,0000000	0,0000000		
Insumo	00148	EMOP	TUBO DE ACO GALVANIZADO, COM COSTURA, PESADO, NBR 5580, DN=3/4"	Material	M	30,0000000	0,0000000		
Insumo	00872	EMOP	CURVA 45° OU 90° DE CERAMICA PARA ESGOTO COM JUNTA ARGAMASSA, DE 0100MM	Material	UN	1,0000000	0,0000000		
Insumo	00788	EMOP	CAIXA D'AGUA DE FIBRA DE VIDRO OU POLIETILENO, COM CAPACIDADE DE 1000 LITROS	Material	UN	1,0000000	0,0000000		
Insumo	00702	EMOP	REGISTRO DE GAVETA BRUTO, DE 1ª QUALIDADE E COM ROSCA DE AMBOS OS LADOS, DE 3/4"	Material	UN	1,0000000	0,0000000		
Insumo	00688	EMOP	LIGACAO DE AGUA, PARA INSTALACAO NO PASSADIO, DE 3/4", VAZAO DE 3,0M3/H	Material	UN	1,0000000	0,0000000		
Insumo	00559	EMOP	TIJOLO CERAMICO, FURADO, DE (10X20X20)CM	Material	UN	30,0000000	0,0000000		

ION - EMPRESA DE INFRAESTRUTURA E OBRAS DE NITERÓI
CNPJ: 32.104.465/0001-89

Insumo	00843	EMOP	TUBO CERAMICO, ESGOTO SANITARIO, DE 100M M E COM COMPRIMENTO DE 1,00M	Material	M	3,4400000	0,0000000		
Insumo	20132	EMOP	MAO-DE-OBRA DE SERVENTE DA CONSTRUCAO CI VIL, INCLUSIVE ENCARGOS SOCIAIS DESONERA DOS	Mão de Obra	H	8,0000000	3,0000000		
Insumo	20115	EMOP	MAO-DE-OBRA DE PEDREIRO, INCLUSIVE ENCAR GOS SOCIAIS DESONERADOS	Mão de Obra	H	8,0000000	3,0000000		
Insumo	20039	EMOP	MAO-DE-OBRA DE BOMBEIRO HIDRAULICO DA CO NSTRUCAO CIVIL, INCLUSIVE ENCARGOS SOCIA IS DESONERADOS	Mão de Obra	H	11,0000000	3,0000000		
Insumo	20045	EMOP	MAO-DE-OBRA DE CARPINTEIRO DE ESQUADRIAS DE MADEIRA, INCLUSIVE ENCARGOS SOCIAIS DESONERADOS	Mão de Obra	H	8,0000000	3,0000000		

MO sem LS => LS => 0,00 MO com LS =>

Valor do BDI
=>

Quant. => 1,00 Preço Total =>

3.3	Código	Banco	Descrição	Tipo	Und	Quant.	Percent.	Valor Unit	Total
Composição	02.016.0001-A	EMOP	INSTALACAO E LIGACAO PROVISORIA DE ALIMENTACAO DE ENERGIA EL ETRICA,EM BAIXA TENSÃO,PARA CANTEIRO DE OBRAS,M3-CHAVE 100A, CARGA 3KW,20CV,EXCLUSIVE O FORNECIMENTO DO MEDIDOR .1/2" 750V, DE 16MM2 EXTREMIDADES,EM BARRAS DE 3 METROS,DE 1/2" /2" CARGOS SOCIAIS DESONERADOS GOS SOCIAIS DESONERADOS	2	UN	1,0000000			
Insumo	04406	EMOP	ISOLADOR DE PINO "HI-TOP", CLASSE 15KV	Material	UN	4,0000000	0,0000000		
Insumo	20132	EMOP	MAO-DE-OBRA DE SERVENTE DA CONSTRUCAO CI VIL, INCLUSIVE ENCARGOS SOCIAIS DESONERA DOS	Mão de Obra	H	24,0000000	3,0000000		
Insumo	04210	EMOP	ISOLADOR TIPO CARRETILHA, MARROM, DE (72 X72)MM	Material	UN	4,0000000	0,0000000		
Insumo	02441	EMOP	DISJUNTOR, TRIPOLAR, DE 80 A 100A, 3KA, MODELO DIN, TIPO C	Material	UN	1,0000000	0,0000000		
Insumo	02379	EMOP	CURVA 90° DE PVC RIGIDO, ROSQUEAVEL, PAR A ELETRODUTO, DE 1.1/2"	Material	UN	2,0000000	0,0000000		
Insumo	02602	EMOP	MACARANDUBA EM PECAS, DE 7,50X15,00CM (3 "X6")	Material	M	6,0000000	0,0000000		
Insumo	20060	EMOP	MAO-DE-OBRA DE ELETRICISTA DA CONSTRUCAO CIVIL, INCLUSIVE ENCARGOS SOCIAIS DESON ERADOS	Mão de Obra	H	24,0000000	3,0000000		
Insumo	00282	EMOP	CABO DE COBRE FLEXIVEL COM ISOLAMENTO TE RMOPLASTICO, DE 450/750V, DE 16MM2	Material	M	20,0000000	0,0000000		
Insumo	02501	EMOP	CONDUITE FLEXIVEL, GALVANIZADO DE 1.1/2"	Material	M	1,0000000	0,0000000		
Insumo	02338	EMOP	ELETRODUTO DE PVC PRETO,RIGIDO ROSQUEAVE L,COM ROSCA EM AMBAS EXTREMIDADES,EM BAR RAS DE 3 METROS,DE 1/2"	Material	UN	4,0000000	0,0000000		
Insumo	02376	EMOP	FUSIVEL FACA, DE 250V, DE 100A	Material	UN	3,0000000	0,0000000		
Insumo	05268	EMOP	ABRACADEIRA TIPO COPO, DE 1/2"	Material	UN	1,0000000	0,0000000		
Insumo	00196	EMOP	TUBO DE ACO GALVANIZADO, COM COSTURA, PE SADO, NBR 5580, DN=2.1/2"	Material	M	2,0000000	0,0000000		

MO sem LS => LS => 0,00 MO com LS =>

Valor do BDI
=>

Quant. => 1,00 Preço Total =>

3.4	Código	Banco	Descrição	Tipo	Und	Quant.	Porcent.	Valor Unit	Total
Composição	02.020.0002-A	EMOP	PLACA DE IDENTIFICACAO DE OBRA PUBLICA, TIPO BANNER/PLOTTER, CONSTITUIDA POR LONA E IMPRESSAO DIGITAL, INCLUSIVE SUPORTES D E MADEIRA. FORNECIMENTO E COLOCACAO QUIVALENTES, Nº12X12 A 18X30 CONSTITUIDA POR LONA E IMPRESSAO DIGITAL VE ENCARGOS SOCIAIS	2	m²	1,0000000			
Insumo	00368	EMOP	PINUS, EM PECAS DE 7,50X7,50CM (3"X3") - GRUPOS: I, II, III E IV, DA TABELA CLASSIFICATORIA MUNICIPAL DE ESPECIFICACOES DE PRODUTOS MADEIREIROS DO MUNICIPIO DO RJ	Material	M	9,2000000	0,0000000		
Insumo	20132	EMOP	MAO-DE-OBRA DE SERVENTE DA CONSTRUCAO CIVIL, INCLUSIVE ENCARGOS SOCIAIS DESONERADOS	Mão de Obra	H	2,0000000	3,0000000		
Insumo	20045	EMOP	MAO-DE-OBRA DE CARPINTEIRO DE ESQUADRIAS DE MADEIRA, INCLUSIVE ENCARGOS SOCIAIS DESONERADOS	Mão de Obra	H	2,0000000	3,0000000		
Insumo	00453	EMOP	PREGO COM OU SEM CABECA, EM CAIXAS DE 50 KG, OU QUANTIDADES EQUIVALENTES, Nº12X12 A 18X30	Material	KG	0,3000000	0,0000000		
Insumo	10806	EMOP	PLACA DE IDENTIFICACAO DE OBRA PUBLICA, TIPO BANNER/PLOTTER, CONSTITUIDA POR LONA E IMPRESSAO DIGITAL	Material	m²	1,0000000	0,0000000		

MO sem LS =>

LS =>

0,00

MO com LS =>

Valor do BDI
=>

Quant. => 6,00 Preço Total =>

4	Código	Banco	Descrição	Tipo	Und	Quant.	Porcent.	Valor Unit	Total
4.1	03.001.0001-B	EMOP	ESCAVACAO MANUAL DE VALA/CAVA EM MATERIAL DE 1ª CATEGORIA (AREIA, ARGILA OU PICARRA), ATÉ 1,50M DE PROFUNDIDADE, EXCLUSIVAMENTE ESCORAMENTO E ESGOTAMENTO DOS SOCIAIS DESONERADOS	3	m³	1,0000000			
Insumo	20132	EMOP	MAO-DE-OBRA DE SERVENTE DA CONSTRUCAO CIVIL, INCLUSIVE ENCARGOS SOCIAIS DESONERADOS	Mão de Obra	H	3,4000000	3,0000000		

MO sem LS =>

LS =>

0,00

MO com LS =>

Valor do BDI
=>

Quant. => 5,31 Preço Total =>

5	Código	Banco	Descrição	Tipo	Und	Quant.	Porcent.	Valor Unit	Total
5.1									

ION - EMPRESA DE INFRAESTRUTURA E OBRAS DE NITERÓI
CNPJ: 32.104.465/0001-89

Composição	04.014.0095-A	EMOP	RETIRADA DE ENTULHO DE OBRA COM CACAMBA DE AÇO TIPO CONTAINER COM 5M3 DE CAPACIDADE, INCLUSIVE CARREGAMENTO, TRANSPORTE E DESCARREGAMENTO. CUSTO POR UNIDADE DE CACAMBA E INCLUI A TAXA PARA DESCARGA EM LOCAIS AUTORIZADOS ENTULHO OBRA, INCL. CARREGA., TRANSP. E DESCAR. LOCAIS AUTORIZ. GOS SOCIAIS DESONERADOS	4	UN	1,0000000			
Insumo	20132	EMOP	MAO-DE-OBRA DE SERVENTE DA CONSTRUÇÃO CIVIL, INCLUSIVE ENCARGOS SOCIAIS DESONERADOS	Mão de Obra	H	0,6000000	3,0000000		
Insumo	10962	EMOP	ALUGUEL CACAMBA DE AÇO TIPO CONTAINER C/ 5M3 CAPAC. P/RETIRADA ENTULHO OBRA, INCL. C. ARREGA., TRANSP. E DESCAR. LOCAIS AUTORIZ.	Material	UN	1,0000000	0,0000000		

MO sem LS => LS => 0,00 MO com LS =>
 Valor do BDI =>
 Quant. => 2,00 Preço Total =>

6			SERVIÇOS COMPLEMENTARES						
6.1	Código	Banco	Descrição	Tipo	Und	Quant.	Porcent.	Valor Unit	Total
Composição	05.001.0002-B	EMOP	DEMOLICAO MANUAL DE CONCRETO ARMADO COMPREENDENDO PILARES, VIGAS E LAJES, EM ESTRUTURA APRESENTANDO POSIÇÃO ESPECIAL, INCLUSIVE EMPILHAMENTO LATERAL DENTRO DO CANTEIRO DE SERVIÇO DOS GOS SOCIAIS DESONERADOS	5	m³	1,0000000			
Insumo	20115	EMOP	MAO-DE-OBRA DE PEDREIRO, INCLUSIVE ENCARGOS SOCIAIS DESONERADOS	Mão de Obra	H	1,6000000	3,0000000		
Insumo	20132	EMOP	MAO-DE-OBRA DE SERVENTE DA CONSTRUÇÃO CIVIL, INCLUSIVE ENCARGOS SOCIAIS DESONERADOS	Mão de Obra	H	16,7000000	3,0000000		

MO sem LS => LS => 0,00 MO com LS =>
 Valor do BDI =>
 Quant. => 24,75 Preço Total =>

6.2	Código	Banco	Descrição	Tipo	Und	Quant.	Porcent.	Valor Unit	Total
Composição	05.001.0172-A	EMOP	TRANSPORTE HORIZONTAL DE MATERIAL DE 1ª CATEGORIA OU ENTULHO, EM CARRINHOS, A 30,00M DE DISTÂNCIA, INCLUSIVE CARGA E PA GOS SOCIAIS DESONERADOS	5	m³	1,0000000			
Insumo	20132	EMOP	MAO-DE-OBRA DE SERVENTE DA CONSTRUÇÃO CIVIL, INCLUSIVE ENCARGOS SOCIAIS DESONERADOS	Mão de Obra	H	1,6500000	3,0000000		

MO sem LS => LS => 0,00 MO com LS =>
 Valor do BDI =>
 Quant. => 52,24 Preço Total =>

ION - EMPRESA DE INFRAESTRUTURA E OBRAS DE NITERÓI
CNPJ: 32.104.465/0001-89

6.3	Código	Banco	Descrição	Tipo	Und	Quant.	Porcent.	Valor Unit	Total
Composição	05.001.0185-A	EMOP	TRANSPORTE DE MATERIAIS ENCOSTA ACIMA,SERVICO INTEIRAMENTE M ANUAL,INCLUSIVE CARGA E DESCARGA GOS SOCIAIS DESONERADOS	5	TXM	1,0000000			
Insumo	20132	EMOP	MAO-DE-OBRA DE SERVENTE DA CONSTRUCAO CI VIL, INCLUSIVE ENCARGOS SOCIAIS DESONERA DOS	Mão de Obra	H	0,0900000	3,0000000		

MO sem LS => LS => 0,00 MO com LS =>

Valor do BDI
=>

Quant. => 27.164,80 Preço Total =>

6.4	Código	Banco	Descrição	Tipo	Und	Quant.	Porcent.	Valor Unit	Total
Composição	05.001.0186-A	EMOP	TRANSPORTE DE MATERIAIS ENCOSTA ABAIXO,SERVICO INTEIRAMENTE MANUAL,INCLUSIVE CARGA E DESCARGA GOS SOCIAIS DESONERADOS	5	TXM	1,0000000			
Insumo	20132	EMOP	MAO-DE-OBRA DE SERVENTE DA CONSTRUCAO CI VIL, INCLUSIVE ENCARGOS SOCIAIS DESONERA DOS	Mão de Obra	H	0,0600000	3,0000000		

MO sem LS => LS => 0,00 MO com LS =>

Valor do BDI
=>

Quant. => 9.378,72 Preço Total =>

7	Código	Banco	Descrição	Tipo	Und	Quant.	Porcent.	Valor Unit	Total
7.1	Código	Banco	Descrição	Tipo	Und	Quant.	Porcent.	Valor Unit	Total
Composição	11.001.0006-B	EMOP	CONCRETO DOSADO RACIONALMENTE PARA UMA RESISTENCIA CARACTERI STICA A COMPRESSAO DE 20MPA,COMPREENDENDO APENAS O FORNECIME NTO DOS MATERIAIS,INCLUSIVE 5% DE PERDAS NEIRO E ABNT NBR 16697 O DE JANEIRO	11	m³	1,0000000			
Insumo	00149	EMOP	CIMENTO PORTLAND COMPOSTO CP II-32, EM S ACO DE 50KG, CONFORME ABNT NBR 16697	Material	KG	352,0000000	5,0000000		
Insumo	14543	EMOP	PEDRA BRITADA 1 E 2 (MEDIA), PARA REGIAO METROPOLITANA DO RIO DE JANEIRO	Material	T	1,1455000	5,0000000		
Insumo	00001	EMOP	AREIA LAVADA, GROSSA, PARA REGIAO METROP OLITANA DO RIO DE JANEIRO	Material	m³	0,6200000	5,0000000		

MO sem LS => LS => 0,00 MO com LS =>

Valor do BDI
=>

Quant. => 4,35 Preço Total =>

7.2	Código	Banco	Descrição	Tipo	Und	Quant.	Porcent.	Valor Unit	Total
-----	--------	-------	-----------	------	-----	--------	----------	------------	-------

ION - EMPRESA DE INFRAESTRUTURA E OBRAS DE NITERÓI
CNPJ: 32.104.465/0001-89

Composição	11.002.0021-B	EMOP	LANCAMENTO DE CONCRETO EM PECAS ARMADAS,INCLUSIVE TRANSPORTE HORIZONTAL ATE 20,00M EM CARRINHOS,E VERTICAL ATE 10,00M CO M TORRE E GUINCHO,COLOCACAO,ADENSAMENTO E ACABAMENTO,CONSIDERANDO UMA PRODUCAO APROXIMADA DE 7,00M3/H NCARGOS SOCIAIS DESONERADOS OMPACTADOR LEVE...), INCLUSIVE ENCARGOS SOCIAIS DESONERADOS DOS GOS SOCIAIS	11	m³	1,0000000			
Composição Auxiliar	19.007.0013-C	EMOP	VIBRADOR DE IMERSAO,TUBO DE 48X480MM,COM MANGOTE DE 5,00M DE COMPRIMENTO,MOTOR ELETRICO,EXCLUSIVE OPERADOR	19	H	0,7000000	0,0000000		
Composição Auxiliar	19.007.0013-E	EMOP	VIBRADOR DE IMERSAO,TUBO DE 48X480MM,COM MANGOTE DE 5,00M DE COMPRIMENTO,MOTOR ELETRICO,EXCLUSIVE OPERADOR	19	H	0,3000000	0,0000000		
Composição Auxiliar	05.006.0002-B	EMOP	LOCACAO DE TORRE-ANDAIME TUBULAR SOBRE RODIZIOS,EXCLUSIVE ALUGUEL DOS RODIZIOS,TRANSPORTE DOS ELEMENTOS DA TORRE,PLATAFO RMA OU PASSARELA DE PINHO,MONTAGEM E DESMONTAGEM	5	MXMES	0,0909000	0,0000000		
Insumo	20115	EMOP	MAO-DE-OBRA DE PEDREIRO, INCLUSIVE ENCAR GOS SOCIAIS DESONERADOS	Mão de Obra	H	0,8500000	3,0000000		
Insumo	20132	EMOP	MAO-DE-OBRA DE SERVENTE DA CONSTRUCAO CIVIL, INCLUSIVE ENCARGOS SOCIAIS DESONERA DOS	Mão de Obra	H	3,7000000	3,0000000		
Insumo	20046	EMOP	MAO-DE-OBRA DE CARPINTEIRO DE FORMA DE CONCRETO, INCLUSIVE ENCARGOS SOCIAIS DESONERADOS	Mão de Obra	H	0,3000000	3,0000000		
Insumo	20112	EMOP	MAO-DE-OBRA DE OPERADOR DE MAQUINAS AUX. (COMPRESSOR, ROLO COMPACTADOR LEVE...), INCLUSIVE ENCARGOS SOCIAIS DESONERADOS	Mão de Obra	H	0,1500000	3,0000000		

MO sem LS => LS => 0,00 MO com LS =>

Valor do BDI
=>

Quant. => 52,24 Preço Total =>

7.3	Código Banco	Descrição	Tipo	Und	Quant.	Porcent.	Valor Unit	Total
Composição	11.003.0050-A	EMOP	PREENCHIMENTO COM CONCRETO DE 15MPA EM VAZIOS DE ALVENARIA DE BLOCOS DE CONCRETO 10X20X40CM,EM PAREDES DE 10CM,MEDIDO PE LA AREA REAL,EXCLUSIVE ARMACAO E A ALVENARIA DOS GOS SOCIAIS DESONERADOS	11	m²	1,0000000		
Composição Auxiliar	11.001.0005-B	EMOP	CONCRETO DOSADO RACIONALMENTE PARA UMA RESISTENCIA CARACTERISTICA A COMPRESSAO DE 15MPA,COMPREENDENDO APENAS O FORNECIMENTO DOS MATERIAIS,INCLUSIVE 5% DE PERDAS 5%-PERDAS	11	m³	0,0550000	0,0000000	
Insumo	20132	EMOP	MAO-DE-OBRA DE SERVENTE DA CONSTRUCAO CIVIL, INCLUSIVE ENCARGOS SOCIAIS DESONERA DOS	Mão de Obra	H	0,8000000	3,0000000	
Insumo	20115	EMOP	MAO-DE-OBRA DE PEDREIRO, INCLUSIVE ENCAR GOS SOCIAIS DESONERADOS	Mão de Obra	H	0,8000000	3,0000000	

MO sem LS => LS => 0,00 MO com LS =>

Valor do BDI
=>

Quant. => 84,00 Preço Total =>

ION - EMPRESA DE INFRAESTRUTURA E OBRAS DE NITERÓI
CNPJ: 32.104.465/0001-89

7.4	Código	Banco	Descrição	Tipo	Und	Quant.	Porcent.	Valor Unit	Total
Composição	11.013.0070-B	EMOP	CONCRETO ARMADO,FCK=20MPA,INCLUINDO MATERIAIS PARA 1,00M3 DE CONCRETO(IMPORTADO DE USINA)ADENSADO E COLOCADO,14,00M2 DE AREA MOLDADA,FORMAS E ESCORAMENTO CONFORME ITENS 11.004.0022 E 11.004.0035,60KG DE ACO CA-50,INCLUSIVE MAO-DE-OBRA PARA CORTE,DOBRAGEM,MONTAGEM E COLOCACAO NAS FORMAS 0MM 5MM 0MM .0MM 3MM 0MM S SOCIAIS DESONERADOS NCARGOS SOCIAIS DESONERADOS DOS GOS SOCIAIS DESONERADOS	11	m³	1,0000000			
Composição Auxiliar	54.001.0100-B	EMOP	FORMA DE MAD. P/MOLDAGEM	54	m²	14,0000000	0,0000000		
Composição Auxiliar	19.007.0013-E	EMOP	VIBRADOR DE IMERSAO,TUBO DE 48X480MM,COM MANGOTE DE 5,00M DE COMPRIMENTO,MOTOR ELETRICO,EXCLUSIVE OPERADOR	19	H	0,8050000	0,0000000		
Composição Auxiliar	19.007.0013-C	EMOP	VIBRADOR DE IMERSAO,TUBO DE 48X480MM,COM MANGOTE DE 5,00M DE COMPRIMENTO,MOTOR ELETRICO,EXCLUSIVE OPERADOR	19	H	0,3450000	0,0000000		
Insumo	00021	EMOP	ACO CA-50, ESTIRADO, PRECO DE REVENDEDOR , NO DIAMETRO, DE 25,0MM	Material	KG	10,0000000	0,0000000		
Insumo	00019	EMOP	ACO CA-50, ESTIRADO, PRECO DE REVENDEDOR , NO DIAMETRO DE 16,0MM	Material	KG	4,0000000	0,0000000		
Insumo	20132	EMOP	MAO-DE-OBRA DE SERVENTE DA CONSTRUCAO CI VIL, INCLUSIVE ENCARGOS SOCIAIS DESONERA DOS	Mão de Obra	H	9,1500000	3,0000000		
Insumo	00004	EMOP	ARAME RECOZIDO Nº 18	Material	KG	1,8000000	0,0000000		
Insumo	05844	EMOP	ACO CA-50, ESTIRADO, PRECO DE REVENDEDOR , NO DIAMETRO DE 06,3MM	Material	KG	10,0000000	0,0000000		
Insumo	02249	EMOP	CONCRETO IMPORTADO DE USINA, UTILIZANDO BRITA 1, DE 20MPA	Material	m³	1,0000000	0,0000000		
Insumo	20015	EMOP	MAO-DE-OBRA DE ARMADOR DE CONCRETO ARMAD O, INCLUSIVE ENCARGOS SOCIAIS DESONERADO S	Mão de Obra	H	6,1500000	3,0000000		
Insumo	05845	EMOP	ACO CA-50, ESTIRADO, PRECO DE REVENDEDOR , NO DIAMETRO DE 08,0MM	Material	KG	12,0000000	0,0000000		
Insumo	20046	EMOP	MAO-DE-OBRA DE CARPINTEIRO DE FORMA DE C ONCRETO, INCLUSIVE ENCARGOS SOCIAIS DESO NERADOS	Mão de Obra	H	0,5000000	3,0000000		
Insumo	20115	EMOP	MAO-DE-OBRA DE PEDREIRO, INCLUSIVE ENCAR GOS SOCIAIS DESONERADOS	Mão de Obra	H	0,5000000	3,0000000		
Insumo	00017	EMOP	ACO CA-50, ESTIRADO, PRECO DE REVENDEDOR , NO DIAMETRO DE 10,0MM	Material	KG	12,0000000	0,0000000		
Insumo	00018	EMOP	ACO CA-50, ESTIRADO, PRECO DE REVENDEDOR , NO DIAMETRO DE 12,5MM	Material	KG	12,0000000	0,0000000		

MO sem LS =>

LS =>

0,00 MO com LS =>

Valor do BDI
=>

Quant. =>

47,89

Preço Total =>

8			ALVENARIAS E DIVISÓRIAS						
8.1	Código	Banco	Descrição	Tipo	Und	Quant.	Porcent.	Valor Unit	Total

ION - EMPRESA DE INFRAESTRUTURA E OBRAS DE NITERÓI
CNPJ: 32.104.465/0001-89

Composição	12.005.0010-A	EMOP	ALVENARIA DE BLOCOS DE CONCRETO 10X20X40CM,ASSENTES COM ARGA MASSA DE CIMENTO E AREIA,NO TRACO 1:8,EM PAREDES DE 0,10M DE ESPESSURA,DE SUPERFICIE CORRIDA,ATE 3,00M DE ALTURA E MEDIDA PELA AREA REAL DOS GOS SOCIAIS DESONERADOS	12	m²	1,0000000			
Composição Auxiliar	07.002.0045-B	EMOP	ARGAMASSA DE CIMENTO E AREIA,NO TRACO 1:8,PREPARO MECANICO 3%-DESGASTE DE FERRAMENTAS E EPI	7	m³	0,0100000	0,0000000		
Insumo	00103	EMOP	BLOCO DE CONCRETO PRENSADO, PARA ALVENAR IA, DE (10X20X40)CM	Material	UN	13,0000000	0,0000000		
Insumo	20115	EMOP	MAO-DE-OBRA DE PEDREIRO, INCLUSIVE ENCAR GOS SOCIAIS DESONERADOS	Mão de Obra	H	0,7000000	3,0000000		
Insumo	20132	EMOP	MAO-DE-OBRA DE SERVENTE DA CONSTRUCAO CI VIL, INCLUSIVE ENCARGOS SOCIAIS DESONERA DOS	Mão de Obra	H	0,7000000	3,0000000		

MO sem LS => LS => 0,00 MO com LS =>

Valor do BDI
=>

Quant. => 190,50 Preço Total =>

9			ESQ. DE MAD., SERRALHERIA, FERRAGENS E VIDRAÇARIA						
9.1	Código	Banco	Descrição	Tipo	Und	Quant.	Porcent.	Valor Unit	Total
Composição	14.002.0208-A	EMOP	GUARDA-CORPO DE FERRO GALVANIZADO,COM MODULO DE 2,20M DE COM PRIMENTO,COM DOIS TUBOS DE 2" NA HORIZONTAL,PILARETES DE CON CRETO COM SECAO 20X20CM E 1,00M DE ALTURA,INCLUSIVE TODOS OS MATERIAIS E PINTURA.FORNECIMENTO E COLOCACAO 2MM 0MM O OU FOSCO " RES 3MM S SOCIAIS DESONERADOS DOS S CARGOS SOCIAIS DESONERADOS GOS SOCIAIS DESONERADOS	14	M	1,0000000			
Composição Auxiliar	11.004.0020-B	EMOP	FORMAS DE MADEIRA DE 3ª PARA MOLDAGEM DE PECAS DE CONCRETO A RMADO COM PARAMENTOS PLANOS,EM LAJES,VIGAS,PAREDES,ETC,SERVI NDO A MADEIRA 3 VEZES,INCLUSIVE DESMOLDAGEM,EXCLUSIVE ESCORA MENTO. 3%-DESGASTE DE FERRAMENTAS E EPI	11	m²	0,8000000	0,0000000		
Composição Auxiliar	11.002.0037-B	EMOP	LANCAMENTO DE CONCRETO EM PECAS SEM ARMADURA,EM CONDICIOES ES PECIAIS,INCLUSIVE O TRANSPORTE HORIZONTAL ATE 20,00M EM CARR INHOS,COLOCACAO,ADENSAMENTO E ACABAMENTO,CONSIDERANDO UMA PR ODUCAO APROXIMADA DE 1,00M3/H 3%-DESGASTE DE FERRAMENTAS E EPI	11	m³	0,0400000	0,0000000		
Composição Auxiliar	11.001.0005-B	EMOP	CONCRETO DOSADO RACIONALMENTE PARA UMA RESISTENCIA CARACTERI STICA A COMPRESSAO DE 15MPA,COMPREENDENDO APENAS O FORNECIME NTO DOS MATERIAIS,INCLUSIVE 5% DE PERDAS 5%- PERDAS	11	m³	0,0400000	0,0000000		
Composição Auxiliar	11.002.0015-B	EMOP	PREPARO DE CONCRETO,EM CONDICIOES ESPECIAIS,COMPREENDENDO MIS TURA E AMASSAMENTO EM UMA BETONEIRA DE 320L,ADMITINDO-SE UMA PRODUCAO APROXIMADA DE 1,00M3/H,EXCLUINDO O FORNECIMENTO DO S MATERIAIS 3%-DESGASTE DE FERRAMENTAS E EPI	11	m³	0,0400000	0,0000000		
Insumo	00004	EMOP	ARAME RECOZIDO Nº 18	Material	KG	0,0360000	0,0000000		
Insumo	20115	EMOP	MAO-DE-OBRA DE PEDREIRO, INCLUSIVE ENCAR GOS SOCIAIS DESONERADOS	Mão de Obra	H	0,6000000	3,0000000		

ION - EMPRESA DE INFRAESTRUTURA E OBRAS DE NITERÓI
CNPJ: 32.104.465/0001-89

Insumo	20015	EMOP	MAO-DE-OBRA DE ARMADOR DE CONCRETO ARMADO, INCLUSIVE ENCARGOS SOCIAIS DESONERADOS	Mão de Obra	H	0,3600000	3,0000000		
Insumo	00294	EMOP	TINTA A OLEO BRILHANTE, P/USO GERAL, EM INTERIORES E EXTERIORES	Material	GL	0,0330000	0,0000000		
Insumo	05844	EMOP	ACO CA-50, ESTIRADO, PRECO DE REVENDEDOR, NO DIAMETRO DE 06,3MM	Material	KG	1,5800000	0,0000000		
Insumo	00173	EMOP	TUBO DE ACO GALVANIZADO, COM COSTURA, PE SADO, NBR 5580, DN=2"	Material	M	2,0000000	10,0000000		
Insumo	00124	EMOP	ESMALTE SINTETICO ALQUIDICO ALTO BRILHO, BRILHANTE, ACETINADO OU FOSCO	Material	GL	0,0270000	0,0000000		
Insumo	00013	EMOP	ACO CA-60, ESTIRADO, PRECO DE REVENDEDOR, NO DIAMETRO DE 04,2MM	Material	KG	0,8500000	0,0000000		
Insumo	20132	EMOP	MAO-DE-OBRA DE SERVENTE DA CONSTRUCAO CIVIL, INCLUSIVE ENCARGOS SOCIAIS DESONERADOS	Mão de Obra	H	2,0000000	3,0000000		
Insumo	20131	EMOP	MAO-DE-OBRA DE SERRALHEIRO DA CONSTRUCAO CIVIL, INCLUSIVE ENCARGOS SOCIAIS DESONERADOS	Mão de Obra	H	2,0000000	3,0000000		
Insumo	20118	EMOP	MAO-DE-OBRA DE PINTOR, INCLUSIVE ENCARGOS SOCIAIS DESONERADOS	Mão de Obra	H	0,4200000	3,0000000		
Insumo	00014	EMOP	ACO CA-60, ESTIRADO, PRECO DE REVENDEDOR, NO DIAMETRO DE 05,0MM	Material	KG	0,8500000	0,0000000		
MO sem LS =>						LS =>	0,00	MO com LS =>	
Valor do BDI =>						Quant. =>	240,00	Preço Total =>	

10			INST. ELÉTRICAS, HIDRÁULICAS, SANITÁRIAS E MECÂNICAS						
10.1	Código	Banco	Descrição	Tipo	Und	Quant.	Porcent.	Valor Unit	Total
Composição	15.008.0175-A	EMOP	CABO DE COBRE COM ISOLACAO SOLIDA EXTRUDADA, COM BAIXA EMISSAO DE FUMACA, UNIPOLAR, 1X4MM2, ISOLAMENTO 0,6/1KV, COMPREENDENDO: PREPARO, CORTE E ENFIACAO EM ELETRODUTOS. FORNECIMENTO E COLOCACAO MACA, UNIPOLAR, 1X4MM2, ISOLAMENTO 0,6/1KV CARGOS SOCIAIS DESONERADOS GOS SOCIAIS DESONERADOS	15	M	1,0000000			
Insumo	11884	EMOP	CABO DE ISOLAMENTO SOLIDA EXTRUDADA, COM BAIXA EMISSAO DE FUMACA, UNIPOLAR, 1X4MM2, ISOLAMENTO 0,6/1KV	Material	M	1,0000000	0,0000000		
Insumo	20060	EMOP	MAO-DE-OBRA DE ELETRICISTA DA CONSTRUCAO CIVIL, INCLUSIVE ENCARGOS SOCIAIS DESONERADOS	Mão de Obra	H	0,0600000	3,0000000		
Insumo	20132	EMOP	MAO-DE-OBRA DE SERVENTE DA CONSTRUCAO CIVIL, INCLUSIVE ENCARGOS SOCIAIS DESONERADOS	Mão de Obra	H	0,0600000	3,0000000		
MO sem LS =>						LS =>	0,00	MO com LS =>	
Valor do BDI =>						Quant. =>	972,00	Preço Total =>	

11			APARELHOS HIDRA., SANIT., ELET., MECÂN., E ESPORTIVOS						
11.1	Código	Banco	Descrição	Tipo	Und	Quant.	Porcent.	Valor Unit	Total

ION - EMPRESA DE INFRAESTRUTURA E OBRAS DE NITERÓI
CNPJ: 32.104.465/0001-89

Composição	18.260.0045-A	EMOP	BRACO PARA ILUMINACAO DE RUAS,EM TUBO DE ACO GALVANIZADO COM DIAMETRO DE=48,2MM,PARA FIXACAO EM POSTE OU PAREDE,PROJECACAO HORIZONTAL=2500MM,PROJECACAO VERTICAL=1660MM.FORNECIMENTO E C OLOCACAO FOGO, DIAM. 48,20MM, PROJ.HORIZ.2500MM, PROJ.VERT. 1600MM CARGOS SOCIAIS DESONERADOS GOS SOCIAIS DESONERADOS	18	UN	1,0000000			
Composição Auxiliar	04.006.0014-B	EMOP	CARGA E DESCARGA MANUAL DE MATERIAL QUE EXIJA O CONCURSO DE MAIS DE UM SERVENTE PARA CADA PECA:VERGALHOES,VIGAS DE MADEIRA,CAIXAS E MEIOS-FIOS,EM CAMINHAO DE CARROCERIA FIXA A OLEO DIESEL,COM CAPACIDADE UTIL DE 7,5T,INCLUSIVE O TEMPO DE CARGA,DESCARGA E MANOBRA 3%-DESGASTE DE FERRAMENTAS E EPI	4	T	0,0100000	0,0000000		
Composição Auxiliar	19.004.0001-C	EMOP	CAMINHAO COM CARROCERIA FIXA,NO TOCO,CAPACIDADE DE 3,5T,INCLUSIVE MOTORISTA 50%-FILTRO 15%-SEGURO TOTAL	19	H	0,2000000	0,0000000		
Composição Auxiliar	04.005.0006-B	EMOP	TRANSPORTE DE CARGA DE QUALQUER NATUREZA,EXCLUSIVE AS DESPESAS DE CARGA E DESCARGA,TANTO DE ESPERA DO CAMINHAO COMO DO SERVENTE OU EQUIPAMENTO AUXILIAR,A VELOCIDADE MEDIA DE 30KM/H,EM CAMINHAO DE CARROCERIA FIXA A OLEO DIESEL,COM CAPACIDADE UTIL DE 7,5T 3%-DESGASTE DE FERRAMENTAS E EPI	4	T X KM	0,5040000	0,0000000		
Composição Auxiliar	19.004.0080-C	EMOP	GUINDAUTO COM CAPACIDADE MAXIMA DE CARGA EM TORNO DE 3,5T A APROXIMADAMENTE 2,00M E ALCANCE MAXIMO VERTICAL(DO SOLO)A APROXIMADAMENTE 7,00M,ANGULO DE GIRO DE 180°,MONTADO SOBRE CHASSIS DE CAMINHAO,EXCLUSIVE ESTE.SAO CONSIDERADOS DOIS AJUDANTES,EXCLUSIVE OPERADOR QUE E CONSIDERADO O MOTORISTA DO CAMINHAO	19	H	0,2000000	0,0000000		
Insumo	20060	EMOP	MAO-DE-OBRA DE ELETRICISTA DA CONSTRUCAO CIVIL, INCLUSIVE ENCARGOS SOCIAIS DESONERADOS	Mão de Obra	H	1,2000000	3,0000000		
Insumo	05509	EMOP	BRACO P/ILUMINACAO PUBLICA, CONSTR.EM TUBO DE ACO GALVANIZ.A FOGO, DIAM. 48,20MM , PROJ.HORIZ.2500MM, PROJ.VERT. 1600MM	Material	UN	1,0000000	0,0000000		
Insumo	20132	EMOP	MAO-DE-OBRA DE SERVENTE DA CONSTRUCAO CIVIL, INCLUSIVE ENCARGOS SOCIAIS DESONERADOS	Mão de Obra	H	1,2000000	3,0000000		

MO sem LS => LS => 0,00 MO com LS =>

Valor do BDI
=>

Quant. => 25,00 Preço Total =>

12			ILUMINAÇÃO PÚBLICA						
12.1	Código	Banco	Descrição	Tipo	Und	Quant.	Porcent.	Valor Unit	Total
Composição	21.001.0060-A	EMOP	ASSENTAMENTO DE POSTE RETO,DE ACO DE 3,50 ATE 6,00M,COM ENGASTAMENTO DA PARTE INFERIOR DA COLUMA DIRETAMENTE NO SOLO,EXCLUSIVE FORNECIMENTO DO POSTE NEIRO E ABNT NBR 16697 AO PUBLICA), INCLUSIVE ENCARGOS SOCIAIS DESONERADOS	21	UN	1,0000000			
Insumo	14559	EMOP	BRITA 3, PARA REGIAO METROPOLITANA DO RIO DE JANEIRO	Material	T	0,0435000	0,0000000		
Insumo	00001	EMOP	AREIA LAVADA, GROSSA, PARA REGIAO METROPOLITANA DO RIO DE JANEIRO	Material	m³	0,0300000	0,0000000		

ION - EMPRESA DE INFRAESTRUTURA E OBRAS DE NITERÓI
CNPJ: 32.104.465/0001-89

Insumo	00149	EMOP	CIMENTO PORTLAND COMPOSTO CP II-32, EM S ACO DE 50KG, CONFORME ABNT NBR 16697	Material	KG	10,0000000	0,0000000		
Insumo	20005	EMOP	MAO DE OBRA DE AJUDANTE DE MONTADOR ELET ROMECANICO, INCLUSIVE ENCARGOS SOCIAIS D ESONERADOS	Mão de Obra	H	10,0000000	3,0000000		

MO sem LS => LS => 0,00 MO com LS =>

Valor do BDI
=>

Quant. => 25,00 Preço Total =>

12.2	Código	Banco	Descrição	Tipo	Und	Quant.	Porcent.	Valor Unit	Total
Composição	21.003.0055-A	EMOP	POSTE DE ACO,RETO,CONICO CONTINUO,ALTURA DE 4,50M,COM SAPATA ESPECIFICACAO EM-CME-04 DA RIOLUZ.FORNECIMENTO SAPATA	21	UN	1,0000000			
Insumo	11462	EMOP	POSTE DE ACO RETO, CONICO CONTINUO, COM ALTURA DE 4,50M, COM SAPATA	Material	UN	1,0000000	0,0000000		

MO sem LS => LS => 0,00 MO com LS =>

Valor do BDI
=>

Quant. => 25,00 Preço Total =>

12.3	Código	Banco	Descrição	Tipo	Und	Quant.	Porcent.	Valor Unit	Total
Composição	21.011.0010-A	EMOP	FUNDACAO SIMPLES DE CONCRETO PRE-MOLDADO,PROJETO RIOLUZ,COM CHUMBADORES DE ACO,PROVIDO DE ARRUELAS E PORCAS PARA FIXACAO DE POSTE RETO DE ACO,DE 3,50 ATE 6,00M,EXCLUSIVE O POSTE E C HUMBADORES 5MM AO PUBLICA), INCLUSIVE ENCARGOS SOCIAIS DESONERADOS	21	UN	1,0000000			
Composição Auxiliar	11.001.0005-B	EMOP	CONCRETO DOSADO RACIONALMENTE PARA UMA RESISTENCIA CARACTERI STICA A COMPRESSAO DE 15MPA,COMPREENDENDO APENAS O FORNECIME NTO DOS MATERIAIS,INCLUSIVE 5% DE PERDAS 5%-PERDAS	11	m³	0,0450000	0,0000000		
Insumo	20005	EMOP	MAO DE OBRA DE AJUDANTE DE MONTADOR ELET ROMECANICO, INCLUSIVE ENCARGOS SOCIAIS D ESONERADOS	Mão de Obra	H	10,0000000	3,0000000		
Insumo	00018	EMOP	ACO CA-50, ESTIRADO, PRECO DE REVENDEDOR , NO DIAMETRO DE 12,5MM	Material	KG	3,3700000	0,0000000		

MO sem LS => LS => 0,00 MO com LS =>

Valor do BDI
=>

Quant. => 25,00 Preço Total =>

12.4	Código	Banco	Descrição	Tipo	Und	Quant.	Porcent.	Valor Unit	Total
Composição	21.015.0208-A	EMOP	ATERRAMENTO DE POSTE DE ACO,INCLUSIVE FORNECIMENTO DOS MATER IAIS , SECAO CIRCULAR DE 10,0 A 500,0MM2 COM COMPRIMENTO	21	UN	1,0000000			
Insumo	00289	EMOP	CABO SOLIDO DE COBRE ELETROLITICO NU, TE MPERA MOLE, CLASSE 2, SECAO CIRCULAR DE 10,0 A 500,0MM2	Material	KG	0,5000000	0,0000000		

ION - EMPRESA DE INFRAESTRUTURA E OBRAS DE NITERÓI
CNPJ: 32.104.465/0001-89

Insumo	11798	EMOP	HASTE PARA ATERRAMENTO, DE COBRE,NO DIAM ETRO DE 5/8"(16MM) E COM COMPRIMENTO DE 2,40M	Material	UN	1,0000000	0,0000000		
Insumo	40029	EMOP	TERMINAL OLHAL DE COMPRESSAO DE 25MM COM FURO DE 6MM	Material	UN	1,0000000	0,0000000		
Insumo	20005	EMOP	MAO DE OBRA DE AJUDANTE DE MONTADOR ELET ROMECANICO, INCLUSIVE ENCARGOS SOCIAIS D ESONERADOS	Mão de Obra	H	0,5000000	3,0000000		
Insumo	11537	EMOP	CONECTOR P/HASTE DE ATERRAMENTO COM 1 DE SCIDA DE 5/8"	Material	UN	1,0000000	0,0000000		
Insumo	40030	EMOP	PARAFUSO CABECA SEXTAVADA MA 6X16MM, CLA SSE 8.8	Material	UN	1,0000000	0,0000000		

MO sem LS => LS => 0,00 MO com LS =>

Valor do BDI
=>

Quant. => 25,00 Preço Total =>

12.5	Código	Banco	Descrição	Tipo	Und	Quant.	Porcent.	Valor Unit	Total
Composição	21.015.0230-A	EMOP	HASTE PARA ATERRAMENTO,DE 5/8"(16MM),COM 2,40M DE COMPRIMENT O.FORNECIMENTO COM COMPRIMENTO DE 2,40M	21	UN	1,0000000			
Insumo	11798	EMOP	HASTE PARA ATERRAMENTO, DE COBRE,NO DIAM ETRO DE 5/8"(16MM) E COM COMPRIMENTO DE 2,40M	Material	UN	1,0000000	0,0000000		

MO sem LS => LS => 0,00 MO com LS =>

Valor do BDI
=>

Quant. => 25,00 Preço Total =>

12.6	Código	Banco	Descrição	Tipo	Und	Quant.	Porcent.	Valor Unit	Total
Composição	21.019.0165-A	EMOP	LUMINARIA LED,LED RJ-04,CORPO ALUM.INJETADO/EXTRUDADO,INST. PO NTA BRACO/NUCLEO,POTENCIA MAX.125W,FLUXO MIN.9200LM,TEMPERAT URA COR 4000/5500K,IP 66,IK 08,RESISTENCIA UV,TENSAO 100/240 V,EFICIENCIA MIN.115LM/W,IRC>=70,TEMPERATURA OPERACAO -20/75 °C,DEPRECIACAO MAX.10%(L90) 60.000H,TANTO P/FLUXO QUANTO P/C ROMATICIDADE.CONF.EM-RIOLUZ-94.GARANTIA EM-RIOLUZ-48.FORN. T.MAX.125W,FLUXO MIN.9200LM,TENS.100/240V,EFIC.MIN.115LM/W	21	UN	1,0000000			
Insumo	14966	EMOP	LUMLED4,CORPO ALUM.INJET./EXTRUD.P/INST. PONTA BRACO/NUCL.,POT.MAX.125W,FLUXO MIN .9200LM,TENS.100/240V,EFIC.MIN.115LM/W	Material	UN	1,0000000	0,0000000		

MO sem LS => LS => 0,00 MO com LS =>

Valor do BDI
=>

Quant. => 25,00 Preço Total =>

12.7	Código	Banco	Descrição	Tipo	Und	Quant.	Porcent.	Valor Unit	Total
Composição	21.031.0025-A	EMOP	RELE TEMPORIZADO,TIPO FLT 01/NF.FORNECIMENTO	21	UN	1,0000000			

ION - EMPRESA DE INFRAESTRUTURA E OBRAS DE NITERÓI
CNPJ: 32.104.465/0001-89

Insumo	11661	EMOP	RELE FOTOELETRONICO TEMPORIZADO PROGRAMA DO	Material	UN	1,0000000	0,0000000		
				MO sem LS =>		LS =>	0,00	MO com LS =>	
				Valor do BDI =>					
						Quant. =>	25,00	Preço Total =>	

12.8	Código	Banco	Descrição	Tipo	Und	Quant.	Porcent.	Valor Unit	Total
Composição	21.035.0008-A	EMOP	CAIXA HAND-HOLE EM ALVENARIA DE TIJOLOS MACICOS DE 7X10X20CM ,PADRAO RIOLUZ,COM DIMENSOES DE 0,40X0,40X0,90M,EXCLUSIVE ES CAVACAO,REATERRO E TAMPAO.FORNECIMENTO E ASSENTAMENTO 1/4"X1.1/4" AMBAS AS EXTREMIDADES, DE 1" AO PUBLICA), INCLUSIVE ENCARGOS SOCIAIS DESONERADOS	21	UN	1,0000000			
Composição Auxiliar	11.001.0001-B	EMOP	CONCRETO DOSADO RACIONALMENTE PARA UMA RESISTENCIA CARACTERI STICA A COMPRESSAO DE 10MPA,COMPREENENDO APENAS O FORNECIME NTO DOS MATERIAIS,INCLUSIVE 5% DE PERDAS 5%- PERDAS	11	m³	0,0400000	0,0000000		
Composição Auxiliar	07.006.0020-B	EMOP	ARGAMASSA DE CIMENTO E SAIBRO,NO TRACO 1:6,PREPARO MECANICO 3%-DESGASTE DE FERRAMENTAS E EPI	7	m³	0,0530000	0,0000000		
Insumo	00009	EMOP	BARRA CHATA EM FERRO, PRECO DE REVENDEDO R, DE 1/2"X1/8" A 1.1/4"X1.1/4"	Material	KG	0,1400000	0,0000000		
Insumo	20005	EMOP	MAO DE OBRA DE AJUDANTE DE MONTADOR ELET ROMECANICO, INCLUSIVE ENCARGOS SOCIAIS D ESONERADOS	Mão de Obra	H	10,0000000	3,0000000		
Insumo	00558	EMOP	TIJOLO CERAMICO, MACICO, DE (07X10X20)CM	Material	UN	130,0000000	0,0000000		
Insumo	02564	EMOP	TUBO DE PVC RIGIDO ROSQUEAVEL, EM BARRAS DE 6,00M, ROSCA EM AMBAS AS EXTREMIDADE S, DE 1"	Material	UN	0,3300000	0,0000000		
				MO sem LS =>		LS =>	0,00	MO com LS =>	
				Valor do BDI =>					
						Quant. =>	25,00	Preço Total =>	

12.9	Código	Banco	Descrição	Tipo	Und	Quant.	Porcent.	Valor Unit	Total
Composição	21.045.0070-A	EMOP	LAMPADA DE MULTIVAPOR METALICO (MVM) DE 150W,BULBO OVOIDE.FO RNECIMENTO 7, BULBO OVOIDE, DE 150W	21	UN	1,0000000			
Insumo	11720	EMOP	LAMPADA DE MULTIVAPOR METALICA (MVM), AL TA PRESSAO, BASE E-27, BULBO OVOIDE, DE 150W	Material	UN	1,0000000	0,0000000		
				MO sem LS =>		LS =>	0,00	MO com LS =>	
				Valor do BDI =>					
						Quant. =>	25,00	Preço Total =>	

12.10	Código	Banco	Descrição	Tipo	Und	Quant.	Porcent.	Valor Unit	Total
-------	--------	-------	-----------	------	-----	--------	----------	------------	-------

CNPJ: 32.104.465/0001-89

Composição	21.046.0040-A	EMOP	REATOR EXTERNO PARA LAMPADA VAPOR DE SODIO DE 400W,IGNITOR COM PICO DE TENSÃO 2,8 A 4KV,FATOR DE POTENCIA MINIMO 0,92,TE NSAO DE ALIMENTAÇÃO 220V,CONFORME EM-RIO LUZ-30,ABNT NBR-1359 3 E ABNT NBR IEC-60662.FORNECIMENTO TOR COM PICO D TENSÃO 2,8 A 4KV, 220V, NBR 13593	21	UN	1,0000000			
Insumo	11736	EMOP	REATOR EXTERNO PARA LAMPADA VAPOR DE SOD IO DE 400W, COM IGNITOR COM PICO D TENSÃO 2,8 A 4KV, 220V, NBR 13593	Material	UN	1,0000000	0,0000000		

LS =>

MO com LS =>

 \Rightarrow

25,00

Preço Total =>

Total do BDI**Total Geral**

Assinado eletronicamente por:

* Fernando de Abreu Ciambarella (**.815.837-**)
 em 12/03/2026 10:13:02 com assinatura simples

Este documento é cópia do original assinado eletronicamente.

Para obter o original utilize o código QR abaixo ou acesse o endereço:

<https://eciga.niteroi.rj.gov.br/#/documento/eb98b7c8-e0b5-4a1a-bc52-c4f7df683c23>



ION - EMPRESA DE INFRAESTRUTURA E OBRAS DE NITERÓI
CNPJ: 32.104.465/0001-89



Objeto
REVITALIZAÇÃO DE ACESSO NA TEIXEIRA DE FREITAS, NO FONSECA,
NITERÓI/RJ

Bancos
EMOP - 01/2026 - Rio de
Janeiro

B.D.I.
28,0%

Encargos Sociais
Desonerado: embutido nos
preços unitário dos insumos de
mão de obra, de acordo com as
bases.

Orçamento Sintético

Item	Código	Banco	Descrição	Und	Quant.	Valor Unit	Valor Unit com BDI	Total	Peso (%)	
1			ADMINISTRAÇÃO		1				9,65 %	
1.1	01.090.9999-F	Próprio	ADMINISTRAÇÃO	UN	100				9,65 %	
2			SERVIÇOS DE ESCRITÓRIO, LABORATÓRIO E CAMPO		1				1,99 %	
2.1	01.005.0004-A	EMOP	PREPARO MANUAL DE TERRENO,COMPREENDENDO ACERTO,RASPAGEM EVEN TUAL ATE 0.30M DE PROFUNDIDADE E AFASTAMENTO LATERAL DO MATE RIAL EXCEDENTE,INCLUSIVE COMPACTACAO MANUAL GOS SOCIAIS DESONERADOS	m²	525				1,99 %	
3			CANTEIRO DE OBRA		1				2,96 %	
3.1	02.004.0002-B	EMOP	BARRACAO OBRA C/PAREDES CHAPAS MADEIRA COMPENSADA,PLASTIF.,L ISA,COLAGEM FENOLICA,PROVA D'AGUA, COM 10MM ESP.PISO E ESTRU TURA MADEIRA 3ª,COBERTURA TELHAS ONDULADAS 6MM FIBROCIMENTO, EXCL.PINT.E LIGACOES PROVISORIAS,INCL.INST.,APARELHOS,ESQUAD RIAS E FERRAG.,PROJ.Nº2005/EMOP,ESCRITORIO,SANITARIOS,DEPOSI TOS E TORRE C/CAIXA D'AGUA 500L,REAPROVEITADO 5 VEZES DE 5/8"X1/8" ATE 1.1/2"X1/8" QUIVALENTES, Nº12X12 A 18X30 /2" OS LADOS DE 1/2" OS LADOS, DE 3/4" E DE 0500 LITROS 10MM X2,5MM2 AMBAS AS EXTREMIDADES, DE 1/2" AMBAS AS EXTREMIDADES, DE 3/4" RRAS DE 6,00M, DE 040MM 0M, DE 75MM 0M, DE 100MM EDONDA E PORTA GRELHA, DE (150X185X75)MM ACABAMENTO RESINADO PRETO, DE (100X86X38)MM RIMENTO DE 30CM MM DE DIAMETRO INT.,40MM DE ESPESSURA, COM ALTURA DE 300MM MM DE DIAMETRO INT.,40MM DE ESPESSURA, COM ALTURA DE 150MM OR METALICOS E BALAO PLASTICO E 3"X3"X5/64" O DE LATAO MACICO, CILINDRO DE LATAO TREFILADO, DE 30MM (55X45)CM R TETICOS (CRFS), DE (2,44X1,10)M E C/ESPES. DE 6MM HAS E ARRUELAS USIVE ENCARGOS SOCIAIS DESONERADOS VE ENCARGOS SOCIAIS DESONERADOS CARGOS SOCIAIS DESONERADOS CARGOS SOCIAIS DESONERADOS GOS SOCIAIS DESONERADOS	m²	12					1,26 %

ION - EMPRESA DE INFRAESTRUTURA E OBRAS DE NITERÓI
CNPJ: 32.104.465/0001-89

3.2	02.015.0001-A	EMOP	INSTALACAO E LIGACAO PROVISORIA PARA ABASTECIMENTO DE AGUA E ESGOTAMENTO SANITARIO EM CANTEIRO DE OBRAS, INCLUSIVE ESCAVACAO, EXCLUSIVE REPOSICAO DA PAVIMENTACAO DO LOGRADOURO PUBLICO 4" QUIVALENTES, Nº12X12 A 18X30 DE 3,0M3/H OS LADOS, DE 3/4" E DE 1000 LITROS DE 1,00M , DE 0100MM USIVE ENCARGOS SOCIAIS DESONERADOS VE ENCARGOS SOCIAIS DESONERADOS DOS GOS SOCIAIS DESONERADOS	UN	1				0,92 %
3.3	02.016.0001-A	EMOP	INSTALACAO E LIGACAO PROVISORIA DE ALIMENTACAO DE ENERGIA ELETRICA, EM BAIXA TENSÃO, PARA CANTEIRO DE OBRAS, M3-CHAVE 100A, CARGA 3KW, 20CV, EXCLUSIVE O FORNECIMENTO DO MEDIDOR . 1/2" 750V, DE 16MM2 EXTREMIDADES, EM BARRAS DE 3 METROS, DE 1/2" /2" CARGOS SOCIAIS DESONERADOS GOS SOCIAIS DESONERADOS	UN	1				0,48 %
3.4	02.020.0002-A	EMOP	PLACA DE IDENTIFICACAO DE OBRA PUBLICA, TIPO BANNER/PLOTTER, CONSTITUIDA POR LONA E IMPRESSAO DIGITAL, INCLUSIVE SUPORTES DE MADEIRA. FORNECIMENTO E COLOCACAO QUIVALENTES, Nº12X12 A 18X30 CONSTITUIDA POR LONA E IMPRESSAO DIGITAL VE ENCARGOS SOCIAIS DESONERADOS GOS SOCIAIS DESONERADOS	m²	6				0,30 %
4			MOVIMENTO DE TERRA		1				0,07 %
4.1	03.001.0001-B	EMOP	ESCAVACAO MANUAL DE VALA/CAVA EM MATERIAL DE 1ª CATEGORIA (A AREIA, ARGILA OU PICARRA), ATÉ 1,50M DE PROFUNDIDADE, EXCLUSIVE ESCORAMENTO E ESGOTAMENTO GOS SOCIAIS DESONERADOS	m³	5,31				0,07 %
5			TRANSPORTES		1				0,14 %
5.1	04.014.0095-A	EMOP	RETIRADA DE ENTULHO DE OBRA COM CACAMBA DE AÇO TIPO CONTAINER COM 5M3 DE CAPACIDADE, INCLUSIVE CARREGAMENTO, TRANSPORTE E DESCARREGAMENTO. CUSTO POR UNIDADE DE CACAMBA E INCLUI A TAXA PARA DESCARGA EM LOCAIS AUTORIZADOS ENTULHO OBRA, INCL. CARREGA, TRANSP. E DESCAR. LOCAIS AUTORIZ. GOS SOCIAIS DESONERADOS	UN	2				0,14 %
6			SERVIÇOS COMPLEMENTARES		1				13,49 %
6.1	05.001.0002-B	EMOP	DEMOLICAO MANUAL DE CONCRETO ARMADO COMPREENDENDO PILARES, VIGAS E LAJES, EM ESTRUTURA APRESENTANDO POSICAO ESPECIAL, INCLUSIVE EMPILHAMENTO LATERAL DENTRO DO CANTEIRO DE SERVICO DOS GOS SOCIAIS DESONERADOS	m³	24,75				1,78 %
6.2	05.001.0172-A	EMOP	TRANSPORTE HORIZONTAL DE MATERIAL DE 1ª CATEGORIA OU ENTULHO, EM CARRINHOS, A 30,00M DE DISTANCIA, INCLUSIVE CARGA E DESCARGA SOCIAIS DESONERADOS	m³	52,24				0,33 %
6.3	05.001.0185-A	EMOP	TRANSPORTE DE MATERIAIS ENCOSTA ACIMA, SERVICO INTEIRAMENTE MANUA, INCLUSIVE CARGA E DESCARGA GOS SOCIAIS DESONERADOS	TXM	27164,8				9,26 %

ION - EMPRESA DE INFRAESTRUTURA E OBRAS DE NITERÓI
CNPJ: 32.104.465/0001-89

6.4	05.001.0186-A	EMOP	TRANSPORTE DE MATERIAIS ENCOSTA ABAIXO, SERVICIO INTEIRAMENTE MANUAL, INCLUSIVE CARGA E DESCARGA DOS GOS SOCIAIS DESONERADOS	TXM	9378,72				2,12 %
7			ESTRUTURAS		1				29,55 %
7.1	11.001.0006-B	EMOP	CONCRETO DOSADO RACIONALMENTE PARA UMA RESISTENCIA CARACTERISTICA A COMPRESSAO DE 20MPA, COMPREENDENDO APENAS O FORNECIMENTO DOS MATERIAIS, INCLUSIVE 5% DE PERDAS NEIRO E ABNT NBR 16697 O DE JANEIRO	m³	4,35				0,34 %
7.2	11.002.0021-B	EMOP	LANCAMENTO DE CONCRETO EM PECAS ARMADAS, INCLUSIVE TRANSPORTE HORIZONTAL ATE 20,00M EM CARRINHOS, E VERTICAL ATE 10,00M COM TORRE E GUINCHO, COLOCACAO, ADENSAMENTO E ACABAMENTO, CONSIDERANDO UMA PRODUCAO APROXIMADA DE 7,00M³/H (CARGOS SOCIAIS DESONERADOS IMPACTADOR LEVE...), INCLUSIVE ENCARGOS SOCIAIS DESONERADOS DOS GOS SOCIAIS DESONERADOS	m³	52,24				1,13 %
7.3	11.003.0050-A	EMOP	PREENCHIMENTO COM CONCRETO DE 15MPA EM VAZIOS DE ALVENARIA DE BLOCOS DE CONCRETO 10X20X40CM, EM PAREDES DE 10CM, MEDIDO PELA AREA REAL, EXCLUSIVE ARMACAO E A ALVENARIA DOS GOS SOCIAIS DESONERADOS	m²	84				0,94 %
7.4	11.013.0070-B	EMOP	CONCRETO ARMADO, FCK=20MPA, INCLUINDO MATERIAIS PARA 1,00M³ DE CONCRETO (IMPORTADO DE USINA) ADENSADO E COLOCADO, 14,00M² DE AREA MOLDADA, FORMAS E ESCORAMENTO CONFORME ITENS 11.004.0022 E 11.004.0035, 60KG DE ACO CA-50, INCLUSIVE MAO-DE-OBRA PARA CORTE, DOBRAGEM, MONTAGEM E COLOCACAO NAS FORMAS 0MM 5MM 0MM, 0MM 3MM 0MM S SOCIAIS DESONERADOS (CARGOS SOCIAIS DESONERADOS DOS GOS SOCIAIS DESONERADOS)	m³	47,89				27,13 %
8			ALVENARIAS E DIVISÓRIAS		1				2,44 %
8.1	12.005.0010-A	EMOP	ALVENARIA DE BLOCOS DE CONCRETO 10X20X40CM, ASSENTES COM ARGAMASSA DE CIMENTO E AREIA, NO TRACO 1:8, EM PAREDES DE 0,10M DE ESPESSURA, DE SUPERFICIE CORRIDA, ATE 3,00M DE ALTURA E MEDIDA PELA AREA REAL DOS GOS SOCIAIS DESONERADOS	m²	190,5				2,44 %
9			ESQ. DE MAD., SERRALHERIA, FERRAGENS E VIDRAÇARIA		1				17,65 %
9.1	14.002.0208-A	EMOP	GUARDA-CORPO DE FERRO GALVANIZADO, COM MODULO DE 2,20M DE COMPRIMENTO, COM DOIS TUBOS DE 2" NA HORIZONTAL, PILARETES DE CONCRETO COM SECAO 20X20CM E 1,00M DE ALTURA, INCLUSIVE TODOS OS MATERIAIS E PINTURA. FORNECIMENTO E COLOCACAO 2MM 0MM O OU FOSCO " RES 3MM S SOCIAIS DESONERADOS DOS S CARGOS SOCIAIS DESONERADOS DOS GOS SOCIAIS DESONERADOS	M	240				17,65 %
10			INST. ELÉTRICAS, HIDRÁULICAS, SANITÁRIAS E MECÂNICAS		1				1,27 %

ION - EMPRESA DE INFRAESTRUTURA E OBRAS DE NITERÓI
CNPJ: 32.104.465/0001-89

10.1	15.008.0175-A	EMOP	CABO DE COBRE COM ISOLACAO SOLIDA EXTRUDADA,COM BAIXA EMISSA O DE FUMACA,UNIPOLAR,1X4MM2,ISOLAMENTO 0,6/1KV,COMPREENDENDO :PREPARO,CORTE E ENFIACAO EM ELETRODUTOS.FORNECIMENTO E COLO CACAO MACA, UNIPOLAR, 1X4MM2, ISOLAMENTO 0,6/1KV CARGOS SOCIAIS DESONERADOS GOS SOCIAIS DESONERADOS	M	972				1,27 %
11			APARELHOS HIDRA., SANIT., ELET., MECÂN., E ESPORTIVOS		1				1,49 %
11.1	18.260.0045-A	EMOP	BRACO PARA ILUMINACAO DE RUAS,EM TUBO DE ACO GALVANIZADO COM DIAMETRO DE=48,2MM,PARA FIXACAO EM POSTE OU PAREDE.PROJECACAO HORIZONTAL=2500MM,PROJECACAO VERTICAL=1660MM.FORNECIMENTO E C OLOCACAO FOGO, DIAM. 48,20MM, PROJ.HORIZ.2500MM, PROJ.VERT. 1600MM CARGOS SOCIAIS DESONERADOS GOS SOCIAIS DESONERADOS	UN	25				1,49 %
12			ILUMINAÇÃO PÚBLICA		1				19,31 %
12.1	21.001.0060-A	EMOP	ASSENTAMENTO DE POSTE RETO,DE ACO DE 3,50 ATE 6,00M,COM ENGA STAMENTO DA PARTE INFERIOR DA COLUNA DIRETAMENTE NO SOLO,EXC LUSIVE FORNECIMENTO DO POSTE NEIRO E ABNT NBR 16697 AO PUBLICA), INCLUSIVE ENCARGOS SOCIAIS DESONERADOS	UN	25				0,88 %
12.2	21.003.0055-A	EMOP	POSTE DE ACO,RETO,CONICO CONTINUO,ALTURA DE 4,50M,COM SAPATA ESPECIFICACAO EM-CME-04 DA RIOLUZ.FORNECIMENTO SAPATA	UN	25				10,26 %
12.3	21.011.0010-A	EMOP	FUNDACAO SIMPLES DE CONCRETO PRE-MOLDADO,PROJETO RIOLUZ,COM CHUMBADORES DE ACO,PROVIDO DE ARRUELAS E PORCAS PARA FIXACAO DE POSTE RETO DE ACO,DE 3,50 ATE 6,00M,EXCLUSIVE O POSTE E C HUMBADORES 5MM AO PUBLICA), INCLUSIVE ENCARGOS SOCIAIS DESONERADOS	UN	25				1,00 %
12.4	21.015.0208-A	EMOP	ATERRAMENTO DE POSTE DE ACO,INCLUSIVE FORNECIMENTO DOS MATER IAS , SECAO CIRCULAR DE 10,0 A 500,0MM2 COM COMPRIMENTO DE 2,40M AO PUBLICA), INCLUSIVE ENCARGOS SOCIAIS DESONERADOS	UN	25				0,47 %
12.5	21.015.0230-A	EMOP	HASTE PARA ATERRAMENTO,DE 5/8"(16MM),COM 2,40M DE COMPRIMENT O.FORNECIMENTO COM COMPRIMENTO DE 2,40M	UN	25				0,17 %
12.6	21.019.0165-A	EMOP	LUMINARIA LED,LED RJ-04,CORPO ALUM.INJETADO/EXTRUDADO,INST.PO NTA BRACO/NUCLEO,POTENCIA MAX.125W,FLUXO MIN.9200LM,TEMPERAT URA COR 4000/5500K,IP 66,IK 08,RESISTENCIA UV,TENSAO 100/240 V,EFICIENCIA MIN.115LM/W,IRC>=70,TEMPERATURA OPERACAO -20/75 °C,DEPRECIACAO MAX.10%(L90) 60.000H,TANTO P/FLUXO QUANTO P/C ROMATICIDADE.CONF.EM-RIOLUZ-94.GARANTIA EM-RIOLUZ-48.FORN. T.MAX.125W,FLUXO MIN.9200LM,TENS.100/240V,EFIC.MIN.115LM/W	UN	25				3,75 %
12.7	21.031.0025-A	EMOP	RELE TEMPORIZADO,TIPO FLT 01/NF.FORNECIMENTO	UN	25				0,19 %

ION - EMPRESA DE INFRAESTRUTURA E OBRAS DE NITERÓI
CNPJ: 32.104.465/0001-89

12.8	21.035.0008-A	EMOP	CAIXA HAND-HOLE EM ALVENARIA DE TIJOLOS MACICOS DE 7X10X20CM ,PADRAO RIOLUZ,COM DIMENSOES DE 0,40X0,40X0,90M,EXCLUSIVE ES CAVACAO,REATERRO E TAPPAO.FORNECIMENTO E ASSENTAMENTO 1/4"X1.1/4" AMBAS AS EXTREMIDADES, DE 1" AO PUBLICA), INCLUSIVE ENCARGOS SOCIAIS DESONERADOS	UN	25				1,82 %
12.9	21.045.0070-A	EMOP	LAMPADA DE MULTIVAPOR METALICO (MVM) DE 150W,BULBO OVOIDE.FORNECIMENTO 7, BULBO OVOIDE, DE 150W	UN	25				0,14 %
12.10	21.046.0040-A	EMOP	REATOR EXTERNO PARA LAMPADA VAPOR DE SODIO DE 400W,IGNITOR COM PICO DE TENSAO 2,8 A 4KV,FATOR DE POTENCIA MINIMO 0,92,TE NSAO DE ALIMENTACAO 220V,CONFORME EM-RIOLUZ-30,ABNT NBR-1359 3 E ABNT NBR IEC-60662.FORNECIMENTO TOR COM PICO D TENSAO 2,8 A 4KV, 220V, NBR 13593	UN	25				0,62 %

Total sem BDI

Total do BDI

Total Geral

Assinado eletronicamente por:

* Fernando de Abreu Ciambarella (**.815.837-**)
 em 12/03/2026 10:13:01 com assinatura simples

Este documento é cópia do original assinado eletronicamente.

Para obter o original utilize o código QR abaixo ou acesse o endereço:

<https://eciga.niteroi.rj.gov.br/#/documento/d77a4cca-9503-4f84-b5ab-30981b9b916e>

